



คู่มือการปฏิบัติงานกองสวัสดิการสังคม  
ประจำปี พ.ศ.2567

องค์การบริหารส่วนตำบลวังประจัน

โทร. 0 7483 9770-1 <https://www.wangprachan.go.th/>



สัญลักษณ์ผู้สูงอายุ



สัญลักษณ์คนพิการ



สัญลักษณ์วันเอดส์โลก

## คำนำ

ด้วยกองสวัสดิการสังคม องค์การบริหารส่วนตำบลวังประจัน มีบทบาทหน้าที่ในการจัดสวัสดิการสังคมให้กับประชาชนในเขตองค์การบริหารส่วนตำบลวังประจัน และส่งเสริมคุณภาพชีวิต รวมทั้งมีบทบาทหน้าที่ในการดำเนินการรับลงทะเบียนผู้สูงอายุเพื่อรับเงินเบี้ยยังชีพผู้สูงอายุ การรับลงทะเบียนคนพิการเพื่อรับเงินเบี้ยความพิการ และรับคำร้องผู้ป่วยเอดส์ เพื่อรับเบี้ยยังชีพผู้ป่วยเอดส์ รวมทั้งการจ่ายเงินเบี้ยยังชีพให้กับบุคคลดังกล่าว โดยถือปฏิบัติตามระเบียบกระทรวงมหาดไทยว่าด้วยการจ่ายเงินสงเคราะห์เพื่อการยังชีพขององค์กรปกครองส่วนท้องถิ่น พ.ศ. 2548 ระเบียบกระทรวงมหาดไทยว่าด้วยหลักเกณฑ์การจ่ายเบี้ยยังชีพผู้สูงอายุขององค์กรปกครองส่วนท้องถิ่น พ.ศ. 2552 แก้ไขเพิ่มเติมฉบับที่ 2 พ.ศ. 2560 และฉบับที่ 3 พ.ศ. 2561 ระเบียบกระทรวงมหาดไทยว่าด้วยหลักเกณฑ์การจ่ายเบี้ยความพิการขององค์กรปกครองส่วนท้องถิ่น พ.ศ. 2553 แก้ไขเพิ่มเติมฉบับที่ 2 พ.ศ. 2559 และฉบับที่ 3 พ.ศ. 2561 ดังนั้นเพื่อให้ประชาชนที่มาขอรับบริการได้มีความเข้าใจที่ถูกต้องมีแนวทางในการปฏิบัติที่ชัดเจนและเป็นปัจจุบัน ซึ่งจะนำไปสู่ความสะดวกรวดเร็ว และถูกต้องในการขอรับบริการในเรื่องดังกล่าว จึงได้จัดทำคู่มือการปฏิบัติงานในการยื่นคำขอลงทะเบียนเพื่อขอรับเงินเบี้ยยังชีพผู้สูงอายุ ยื่นคำขอลงทะเบียนเพื่อรับเงินเบี้ยความพิการและการยื่นคำร้องเพื่อขอรับเงินสงเคราะห์เพื่อการยังชีพผู้ป่วยเอดส์ขึ้น

กองสวัสดิการสังคม องค์การบริหารส่วนตำบลวังประจัน หวังเป็นอย่างยิ่งว่า คู่มือฉบับนี้จะเป็นส่วนหนึ่งที่ทำให้เจ้าหน้าที่ผู้รับบริการ ผู้สูงอายุ คนพิการ และผู้ป่วยเอดส์ มีความเข้าใจถึงสิทธิพึงได้รับ รวมทั้งทราบแนวทางในการปฏิบัติที่ชัดเจน ซึ่งทำให้เกิดประโยชน์สูงสุดต่อบุคคลดังกล่าว และเกิดประโยชน์ต่อประชาชนที่มาขอรับบริการต่อไป

กองสวัสดิการสังคม

องค์การบริหารส่วนตำบลวังประจัน



# บทที่ 1

## บทนำ

### 1.1 ความเป็นมาและความสำคัญในการจัดทำคู่มือ

คู่มือการปฏิบัติงาน (Work Manual) เป็นเครื่องมือที่สำคัญอย่างหนึ่งในการทำงาน ทั้งระดับหัวหน้างาน และผู้ปฏิบัติงาน ซึ่งเป็นการจัดทำรายละเอียดของการทำงานในหน่วยงานนั้น ๆ อย่างเป็นระบบและครบถ้วน สามารถนำไปใช้ประโยชน์ได้หลายประการเช่น การสอนงาน การตรวจงาน การตรวจสอบการทำงาน การควบคุมงาน การติดตามงาน และการประเมินผลการปฏิบัติงาน เป็นต้น ทั้งนี้ เพื่อเพิ่มประสิทธิภาพในการดำเนินงานขององค์กร เปรียบเสมือนแผนที่บอกเส้นทางการทำงานที่มีจุดเริ่มต้นและจุดสิ้นสุดมีคำอธิบายตามที่จำเป็นเพื่อให้ ผู้ปฏิบัติงาน ไร้ใช้อ้างอิงให้เกิดความผิดพลาดในการทำงาน

การจัดทำคู่มือการปฏิบัติงานถือเป็นเครื่องมืออย่างหนึ่งในการสร้างมาตรฐานการปฏิบัติงานตามแนวทางของ สำนักงานคณะกรรมการพัฒนาระบบข้าราชการ (ก.พ.ร.) ที่มุ่งไปสู่การบริหารคุณภาพทั่วทั้งองค์กรอย่างมีประสิทธิภาพ ทั้งนี้ เพื่อให้การทำงานของส่วนราชการได้มาตรฐานเป็นไปตามเป้าหมาย ได้ผลิตผลหรือการบริการที่มีคุณภาพ เสร็จรวดเร็วทันตามกำหนดเวลานัดหมาย มีการทำงานปลอดภัย และไม่สร้างมลพิษแก่ชุมชน

### 1.2 วัตถุประสงค์

1. เพื่ออธิบายขั้นตอนรายละเอียดของกระบวนการงานในความรับผิดชอบของ กองสวัสดิการสังคม ให้ผู้ปฏิบัติงานทราบและเข้าใจว่าควรปฏิบัติงานอย่างไร เมื่อใด กับใคร และควรทำอะไรก่อนและหลัง โดยมีเอกสารอ้างอิงในการปฏิบัติงาน
2. เพื่อให้การปฏิบัติงานของ กองสวัสดิการสังคมขององค์การบริหารส่วนตำบลวังประจัน มีแนวทางการปฏิบัติเป็นมาตรฐานเดียวกันและเป็นไปตามเป้าหมายที่กำหนด ได้ผลิตผลหรือการบริการที่ คุณภาพ เสร็จ รวดเร็วทันตามกำหนดเวลานัดหมาย
3. เพื่อให้ผู้ปฏิบัติงานด้านพัฒนาชุมชนและสวัสดิการสังคมหรือผู้ที่เกี่ยวข้องกับงานดังกล่าวรวมทั้งผู้ที่สนใจใฝ่รู้ได้ทราบแนวทางการปฏิบัติงานของสวัสดิการชุมชนและสังคมสงเคราะห์ และสามารถนำไปใช้เป็นสื่อใน การติดต่อประสานงาน
4. เพื่อเป็นพื้นฐานสำหรับผู้บริหารใช้ในการทบทวนและตรวจติดตามงานได้ทุกขั้นตอน

### 1.3 ขอบเขต

คู่มือการปฏิบัติงานฯ ฉบับนี้ครอบคลุมขั้นตอนการปฏิบัติงานของกองสวัสดิการสังคม องค์การบริหารส่วนตำบลวังประจัน เฉพาะกระบวนการให้ความช่วยเหลือสงเคราะห์ค่าใช้จ่ายต่างๆ ตามระเบียบฯ กฎหมายที่ กำหนดได้กำหนดขอบเขตของกระบวนการในการพิจารณาผู้ขอรับความช่วยเหลือจากผู้ที่อาศัยในเขตพื้นที่ และมีทะเบียนบ้านอยู่ในเขต องค์การบริหารส่วนตำบลวังประจัน

### 1.4 กรอบแนวคิด

กระบวนการให้ความช่วยเหลือสงเคราะห์ด้านต่างๆ

## 1) กระบวนการจ่ายเงินเบี้ยยังชีพผู้สูงอายุ

ผู้เกี่ยวข้อง	ความต้องการ	
<b>ผู้รับบริการ</b> - ผู้สูงอายุ	ได้รับเงินเบี้ยยังชีพแบบขั้นบันไดตามสิทธิที่พึงได้รับทุกเดือน	
<b>ผู้มีส่วนได้ส่วนเสีย</b> - ผู้ดูแลผู้สูงอายุ - ผู้รับมอบอำนาจรับเงิน	ได้รับเงินเบี้ยยังชีพแบบขั้นบันไดตามสิทธิที่พึงได้รับทุกเดือน	
ข้อกำหนดด้านกฎหมาย	ประสิทธิภาพของกระบวนการ	ความคุ้มค่า
-ระเบียบกระทรวงมหาดไทย ว่าด้วยหลักเกณฑ์การจ่ายเบี้ยยังชีพผู้สูงอายุขององค์กรปกครองส่วนท้องถิ่น พ.ศ.2552 แก้ไขเพิ่มเติม ฉบับที่ 4 พ.ศ.2562 -พระราชบัญญัติผู้สูงอายุ พ.ศ.2546 -หนังสือสำนักการคลัง ที่ กท 1308/2571 ลว. 17 เมษายน 2558 เรื่อง เห็นชอบหลักเกณฑ์และวิธีปฏิบัติเกี่ยวกับการดำเนินการเพื่อขอรับเบี้ย ยังชีพผู้สูงอายุฯ -หนังสือกระทรวงมหาดไทย ด่วนที่สุด ที่มท 0810.6/ว 5744 ลว. 27 กันยายน 2562 เรื่อง ชักซ้อมแนวทางการรับลงทะเบียนผู้มีสิทธิรับเงินเบี้ยยังชีพผู้สูงอายุขององค์กรปกครองส่วนท้องถิ่น ประจำปีงบประมาณ พ.ศ.2564 -หนังสือกระทรวงมหาดไทย ด่วนที่สุด ที่มท 0810.6/ว 5435 ลว. 12 กันยายน 2562 เรื่อง ชักซ้อมแนวทางการปฏิบัติตามระเบียบกระทรวงมหาดไทยว่าด้วยหลักเกณฑ์การจ่ายเงินเบี้ยยังชีพผู้สูงอายุขององค์กรปกครองส่วนท้องถิ่น (ฉบับที่ 4) พ.ศ.2562	ผู้สูงอายุได้รับเบี้ยยังชีพเป็นประจำทุกเดือน การจ่ายเงินสด โดยองค์กรปกครองส่วนท้องถิ่น การโอนเข้าบัญชี โดยกรมบัญชีกลาง	ผู้สูงอายุที่มีสิทธิได้รับเงินครบถ้วนถูกต้อง

## 2) กระบวนการจ่ายเงินเบี้ยความพิการ

ผู้เกี่ยวข้อง	ความต้องการ	
<b>ผู้รับบริการ</b> - คนพิการ	ได้รับเงินเบี้ยยังชีพแบบอัตราเดียวทุกประเภทความพิการตามสิทธิ ที่พึงได้รับทุกเดือน	
<b>ผู้มีส่วนได้ส่วนเสีย</b> - ผู้ดูแลคนพิการ - ผู้รับมอบอำนาจรับเงิน	ได้รับเงินเบี้ยยังชีพแบบอัตราเดียวทุกประเภทความพิการตามสิทธิ ที่พึงได้รับทุกเดือน	
ข้อกำหนดด้านกฎหมาย	ประสิทธิภาพของกระบวนการ	ความคุ้มค่า
-ระเบียบกระทรวงมหาดไทย ว่าด้วย หลักเกณฑ์การจ่ายเบี้ยความพิการของ องค์การปกครองส่วนท้องถิ่นพ.ศ.2553 แก้ไขเพิ่มเติม ฉบับที่ 4 พ.ศ.2562 -มติคณะรัฐมนตรีเห็นชอบมติจากการ ประชุมคณะกรรมการส่งเสริมพัฒนา คุณภาพชีวิตคนพิการแห่งชาติเพิ่มเงิน เบี้ยความพิการให้แก่คนพิการ วันที่ 25 พฤศจิกายน 2558 -หนังสือกระทรวงมหาดไทย ด่วนที่สุด ที่มท 0810.6/ว 5435 ลว. 12 กันยายน 2562 เรื่อง ชักซ้อมแนวทางการปฏิบัติ ตามระเบียบกระทรวงมหาดไทยว่าด้วย หลักเกณฑ์การจ่ายเงินเบี้ยยังชีพ ผู้สูงอายุขององค์การปกครองส่วนท้องถิ่น (ฉบับที่ 4) พ.ศ.2562 และระเบียบ กระทรวงมหาดไทยว่าด้วยหลักเกณฑ์ การจ่ายเงินเบี้ยความพิการให้คนพิการ ขององค์การปกครองส่วนท้องถิ่น (ฉบับที่ 4) พ.ศ.2562	คนพิการได้รับเบี้ยยังชีพเป็น ประจำ ทุกเดือน การจ่ายเงินสด โดยองค์การปกครองส่วนท้องถิ่น การโอนเข้าบัญชี โดยกรมบัญชีกลาง	คนพิการที่มีสิทธิได้รับเงิน ครบถ้วนถูกต้อง

### 3) กระบวนการจ่ายเงินเบี้ยผู้ป่วยเอดส์

ผู้เกี่ยวข้อง		ความต้องการ
ผู้รับบริการ - ผู้ป่วยเอดส์		ได้รับเงินเบี้ยยังชีพแบบอัตราเดียวตามสิทธิที่พึงได้รับทุกเดือน
ผู้มีส่วนได้ส่วนเสีย - ผู้ดูแลผู้ป่วยเอดส์ - ผู้รับมอบอำนาจรับเงิน		ได้รับเงินเบี้ยยังชีพแบบอัตราเดียวตามสิทธิที่พึงได้รับทุกเดือน
ข้อกำหนดด้านกฎหมาย	ประสิทธิภาพของกระบวนการ	ความคุ้มค่า
ระเบียบกระทรวงมหาดไทยว่าด้วยการ จ่ายเงินสงเคราะห์เพื่อการยังชีพของ องค์กรปกครองส่วนท้องถิ่น พ.ศ.2548	ผู้ป่วยเอดส์ ได้รับเบี้ยยังชีพเป็นประจำทุกเดือน การจ่ายเงินสด/การโอนเข้าบัญชี โดยองค์กรปกครองส่วนท้องถิ่น	ผู้ป่วยเอดส์ที่มีสิทธิได้รับเงิน ครบถ้วนถูกต้อง

#### 1.5 ประโยชน์ของการจัดทำคู่มือการปฏิบัติงาน ประโยชน์ของคู่มือการปฏิบัติงานที่มีต่อองค์กรและผู้บังคับบัญชา

1. การกำหนดจุดสำเร็จและการตรวจสอบผลงานและความสำเร็จของหน่วยงาน
2. เป็นข้อมูลในการประเมินค่างานและจัดชั้นตำแหน่งงาน
3. เป็นคู่มือในการสอนงาน
4. การกำหนดหน้าที่การงานชัดเจนไม่ซ้ำซ้อน
5. การควบคุมงานและการติดตามผลการปฏิบัติงาน
6. เป็นคู่มือในการประเมินผลการปฏิบัติงาน
7. การวิเคราะห์งานและปรับปรุงงาน
8. ให้ผู้ปฏิบัติงานศึกษางานและสามารถทำงานทดแทนกันได้
9. การวางแผนการทำงานและวางแผนกำลังคน
10. ผู้บังคับบัญชาได้ทราบขั้นตอนและสายงานทำให้บริหารงานได้ง่ายขึ้น
11. สามารถแยกแยะลำดับ ความสำคัญ ของงานเพื่อกำหนดระยะเวลาทำงานได้
12. สามารถกำหนดคุณสมบัติของพนักงานใหม่ที่รับได้ง่ายขึ้นและตรงมากขึ้น
13. ทำให้บริษัทสามารถปรับปรุงระเบียบแบบแผนการทำงานให้เหมาะสมยิ่งขึ้นได้
14. ยุติความขัดแย้งและเสริมสร้างความสัมพันธ์ในการประสานระหว่างหน่วยงาน
15. สามารถกำหนดงบประมาณและทิศทางการทำงานของหน่วยงานได้
16. เป็นข้อมูลในการสร้างฐานข้อมูลของบริษัทต่อไปได้
17. การศึกษาและเตรียมการในการขยายงานต่อไปได้

18. การวิเคราะห์ค่าใช้จ่ายกับผลงานและปริมาณกำลังคนของหน่วยงานได้
19. ผู้บังคับบัญชาบริหารงานได้สะดวกและรวดเร็วขึ้น
20. เกิดระบบการบริหารงานโดยมีส่วนร่วมสำหรับผู้บังคับบัญชาคนใหม่ในการร่วมกันเขียนคู่มือ

#### ประโยชน์ของคู่มือการปฏิบัติงานที่มีต่อผู้ปฏิบัติงาน

1. ได้รับทราบภาระหน้าที่ของตนเองชัดเจนยิ่งขึ้น
2. ได้เรียนรู้งานเร็วขึ้นทั้งตอนที่เข้ามาทำงานใหม่/หรือตอนที่ย้ายงานใหม่
3. ได้ทราบความคาดหวัง (Expectation) ของผู้บังคับบัญชาที่มีต่อตนเองชัดเจน
4. ได้รู้ว่าผู้บังคับบัญชาจะใช้อะไรมาเป็นตัวประเมินผลการปฏิบัติงาน
5. ได้เข้าใจระบบงานไปในทิศทางเดียวกันทั้งหน่วยงาน
6. สามารถช่วยเหลืองานซึ่งกันและกันได้
7. เข้าใจหัวหน้างานมากขึ้นทำงานด้วยความสบายใจ
8. ไม่เกี่ยงงานกันรู้หน้าที่ซึ่งกันและกันทำให้เกิดความเข้าใจที่ต่อกัน
9. ไม่ทราบจุดบกพร่องของงานแต่ละขั้นตอนเพื่อนำมาปรับปรุงงานได้
10. ได้เรียนรู้งานของหน่วยงานได้ทั้งหมดทำให้สามารถพัฒนางานของตนเองได้
11. มีขั้นตอนในการทำงานที่แน่นอน ทำให้การทำงานได้ง่ายขึ้น
12. รู้จักวางแผนการทำงานเพื่อให้ผลงานออกมาตามเป้าหมาย
13. สามารถใช้เป็นแนวทางเพื่อการวิเคราะห์งานให้ทันสมัยอยู่ตลอดเวลา
14. สามารถแบ่งเวลาให้กับงานต่างๆ ได้อย่างถูกต้องเหมาะสม
15. รู้ขอบเขตสายการบังคับบัญชาทำงานให้การประสานงานง่ายขึ้น
16. ได้เห็นภาพรวมของหน่วยงานต่างๆ ในฝ่ายงานเดียวกันเข้าใจงานมากขึ้น
17. สามารถทำงานได้อย่างมีประสิทธิภาพมากยิ่งขึ้น เพราะมีสิ่งอ้างอิง
18. ได้รู้ว่าตนเองต้องมีการพัฒนาอะไรบ้างเพื่อให้ได้ตามคุณสมบัติที่ต้องการ
19. ได้เรียนรู้และรับทราบว่าเพื่อนร่วมงานทำอะไรเข้าใจกันและกันมากขึ้น
20. ได้รู้ว่างานที่ตนเองทำอยู่นั้นสำคัญต่อหน่วยงานอย่างไร เกิดความภูมิใจ

#### 1.6 บทบาทอำนาจหน้าที่ขององค์การบริหารส่วนตำบล

จากบทบัญญัติแห่งพระราชบัญญัติสภาตำบลและองค์การบริหารส่วนตำบล พ.ศ. 2537 แก้ไขเพิ่มเติมถึง ฉบับที่ 6 พ.ศ. 2552 ส่วนที่ 3 เรื่อง อำนาจหน้าที่ขององค์การบริหารส่วนตำบล มาตรา 66 องค์การบริหารส่วนตำบลมีหน้าที่ในการพัฒนาตำบล ทั้งในด้านเศรษฐกิจสังคม และวัฒนธรรม และมาตรา 67 ภายใต้บังคับแห่ง กฎหมาย องค์การบริหารส่วนตำบล มีหน้าที่ต้องทำในเขตขององค์การบริหารส่วนตำบล

1. จัดให้มีและบำรุงรักษาทางน้ำ และทางบก
2. รักษาความสะอาดของถนน ทางน้ำ ทางเดิน และที่สาธารณะ รวมทั้งการจัดมูลฝอยและสิ่งปฏิกูล

3. ป้องกันโรคและระงับโรคติดต่อ
4. ป้องกันและบรรเทาสาธารณภัย
5. ส่งเสริมการศึกษา ศาสนา และวัฒนธรรม
6. ส่งเสริมการพัฒนาสตรี เด็ก เยาวชน ผู้สูงอายุ และ ผู้พิการ
7. คุ้มครอง ดูแล และบำรุงรักษาทรัพยากรธรรมชาติและสิ่งแวดล้อม
8. บำรุงรักษาศิลปะ จารีตประเพณี ภูมิปัญญาท้องถิ่นและวัฒนธรรมอันดีของท้องถิ่น
9. ปฏิบัติหน้าที่อื่นตามที่ราชการมอบหมาย โดยจัดสรรงบประมาณ หรือบุคลากรให้ตามความจำเป็นและสมควร

ตามประกาศโครงสร้างส่วนราชการและการแบ่งส่วนราชการภายในขององค์การบริหารส่วนตำบลวังประจัน

ได้กำหนดให้กองสวัสดิการสังคม มีหน้าที่รับผิดชอบเกี่ยวกับ

- งานสวัสดิการสังคมและสังคมสงเคราะห์
- งานการพัฒนาชุมชน
- งานการจัดเก็บข้อมูลพื้นฐานขององค์การบริหารส่วนตำบล จปฐ. กชช. ๒๓ ตลอดจนข้อมูล/สถิติด้าน อื่นๆ ของท้องถิ่น
- งานถ่ายโอนเงินสงเคราะห์ประเภทต่างๆ
- งานสภาเด็กและเยาวชน
- งานพัฒนาสตรีและเยาวชน
- งานส่งเสริมอาชีพและข้อมูลแรงงาน
- งานส่งเสริมและพัฒนาคุณภาพชีวิตของประชาชน



## บทที่ 2

### วิธีการและขั้นตอนการปฏิบัติงานตามภารกิจหลักตามคู่มือประชาชน

งานที่ให้บริการ	การลงทะเบียนและยื่นคำร้องรับเงินเบี้ยยังชีพผู้สูงอายุ
หน่วยงานที่รับผิดชอบ	กองสวัสดิการสังคม องค์การบริหารส่วนตำบลวังประจัน

ขอบเขตการให้บริการ	
สถานที่/ช่องทางให้บริการ	ระยะเวลาที่เปิดให้บริการ
1.กองสวัสดิการสังคมฯ โทร. 0 7483 9770-1 โทรสาร. 0 7483 9771 2.. มัสยิดหมู่บ้าน ตามประกาศ อบต.กำหนด	<u>เดือนมกราคม – เดือนพฤศจิกายนของทุกปี (เว้นเดือนธันวาคม)</u> วันจันทร์ – วันศุกร์ เว้นวันหยุดราชการตั้งแต่เวลา 08.30-16.30 เวลาตามประกาศ อบต.กำหนด

หลักเกณฑ์ วิธีการ และเงื่อนไขในการยื่นคำขอ
<p>ระเบียบกระทรวงมหาดไทยว่าด้วยหลักเกณฑ์การจ่ายเงินเบี้ยยังชีพผู้สูงอายุขององค์กรปกครองส่วนท้องถิ่น พ.ศ.2552 แก้ไขเพิ่มเติมฉบับที่ 4 พ.ศ.2562 กำหนดให้ผู้สูงอายุมาลงทะเบียนได้ตั้งแต่เดือนมกราคม – เดือนพฤศจิกายนของทุกปี (ให้วงระยะเวลาที่ 1 เดือนตุลาคม – เดือนพฤศจิกายน และห้วงระยะเวลาที่ 2 เดือนมกราคม – เดือนกันยายน) ให้ผู้ที่จะมีอายุครบหกสิบปีบริบูรณ์ขึ้นไปในปีงบประมาณถัดไป และมีคุณสมบัติ ครบถ้วนตามข้อ 6 หรือผู้ที่ย้ายทะเบียนบ้านมาอยู่ใหม่ภายในพื้นที่ที่องค์การบริหารส่วนตำบลวังประจัน ให้มาลงทะเบียนและยื่นคำขอรับเงินเบี้ยยังชีพผู้สูงอายุด้วยตนเองหรือมอบอำนาจให้บุคคลอื่นมาระทด การแทนได้ใน กรณีที่จำเป็น ณ องค์การบริหารส่วนตำบลวังประจัน หรือที่ศาลาหมู่บ้าน ตามวัน เวลา และสถานที่ ที่ทางองค์การบริหารส่วนตำบลวังประจันกำหนด เพื่อรับเบี้ยผู้สูงอายุในปีงบประมาณถัดไป</p> <p>ผู้มีสิทธิจะได้รับเงินเบี้ยยังชีพผู้สูงอายุ ต้องเป็นผู้มีคุณสมบัติและไม่มีลักษณะต้องห้าม ดังต่อไปนี้</p> <ol style="list-style-type: none"> <li>1.มีสัญชาติไทย</li> <li>2.มีภูมิลำเนาตามทะเบียนบ้านอยู่ในเขตองค์การบริหารส่วนตำบลวังประจัน</li> <li>3.มีอายุครบ 60 ปีบริบูรณ์ขึ้นไป ซึ่งต้องได้ลงทะเบียนและยื่นคำร้องขอรับเงินเบี้ยยังชีพ ผู้สูงอายุต่อองค์การบริหารส่วนตำบลวังประจัน</li> <li>4.ไม่เป็นผู้ได้รับสวัสดิการหรือสิทธิประโยชน์อื่นใดจากหน่วยงานของรัฐ รัฐวิสาหกิจหรือ องค์กรปกครองส่วนท้องถิ่น ได้แก่ ผู้รับบำนาญ เบี้ยหวัด บำนาญพิเศษ หรือเงินอื่นใด ในลักษณะเดียวกัน ผู้สูงอายุที่อยู่ในสถานสงเคราะห์ของรัฐ</li> </ol> <p>ในการยื่นคำขอลงทะเบียนรับเงินเบี้ยยังชีพผู้สูงอายุ ผู้สูงอายุจะต้องแสดงความประสงค์ขอรับเงินเบี้ย ยังชีพผู้สูงอายุโดยวิธีใดหนึ่ง ดังต่อไปนี้</p> <ol style="list-style-type: none"> <li>1.รับเงินสดด้วยตนเอง</li> <li>2.รับเงินสดโดยบุคคลที่ได้รับมอบอำนาจจากผู้มีสิทธิ</li> <li>3.โอนเงินเข้าบัญชีเงินฝากธนาคารในนามผู้มีสิทธิ</li> <li>4.โอนเงินเข้าบัญชีเงินฝากธนาคารในนามผู้รับมอบอำนาจจากผู้มีสิทธิ</li> </ol>

ขั้นตอนและระยะเวลาในการให้บริการ		
ขั้นตอน	ระยะเวลา	หน่วยงานที่รับผิดชอบ
1. ผู้สูงอายุมาแสดงตนต่อเจ้าหน้าที่เพื่อยื่นคำขอ ขึ้นทะเบียนพร้อมเอกสารหลักฐาน	5 นาที	กองสวัสดิการสังคม เจ้าหน้าที่ผู้รับผิดชอบ
2. เจ้าหน้าที่ตรวจสอบเอกสารหลักฐานที่เกี่ยวข้อง และตรวจสอบคุณสมบัติ สัมภาษณ์/บันทึกข้อมูลเพิ่มเติม	10 นาที	นางสาวรกี หนูนวล น.ส.ไมสาเราะ ละใบแด
3. รวบรวมเอกสารเสนอคณะกรรมการตรวจสอบ คุณสมบัติเสนอผู้บริหารเพื่อจัดทำประกาศรายชื่อ	ภายในระยะเวลาที่ กรมส่งเสริมการ ปกครองท้องถิ่น กำหนด	

ระยะเวลา
ไม่เกิน 15 นาที/ราย ในการรับคำขอขึ้นทะเบียน

รายการเอกสารหลักฐานประกอบ
เอกสารหรือหลักฐานที่ต้องใช้
<p>1. บัตรประจำตัวประชาชนหรือบัตรอื่นที่ออกให้โดยหน่วยงานของรัฐที่มีรูปถ่าย (ยังไม่หมดอายุ) พร้อมสำเนา จำนวน 1 ฉบับ</p> <p>2. ทะเบียนบ้านฉบับจริง พร้อมสำเนาจำนวน 1 ฉบับ</p> <p>3. สมุดบัญชีเงินฝากธนาคาร พร้อมสำเนาจำนวน 1 ฉบับ (กรณีแจ้งความประสงค์ขอรับเงินผ่านบัญชีธนาคาร)</p> <p>** ในกรณีที่มีความจำเป็นผู้สูงอายุที่ไม่สามารถมาขึ้นทะเบียนได้ด้วยตนเองสามารถมอบอำนาจเป็นลายลักษณ์อักษรให้ผู้อื่นเป็นผู้ยื่นคำขอขึ้นทะเบียนแทนได้ โดยมีเอกสารประกอบเพิ่มเติม ดังนี้</p> <p>1. หนังสือมอบอำนาจ จำนวน 1 ฉบับ</p> <p>2. สำเนาบัตรประจำตัวประชาชนของผู้มอบอำนาจ จำนวน 1 ฉบับ</p> <p>3. สำเนาบัตรประจำตัวประชาชนของผู้รับมอบอำนาจ จำนวน 1 ฉบับ</p>

ค่าธรรมเนียม
ไม่มีค่าธรรมเนียมในการขอขึ้นทะเบียนผู้สูงอายุ

การรับเรื่องร้องเรียน
<p>ถ้าการให้บริการไม่เป็นไปตามข้อตกลงที่ระบุไว้ข้างต้นสามารถติดต่อเพื่อร้องเรียนได้ที่</p> <p>องค์การบริหารส่วนตำบลวังประจัน โทร. 0 7483 9770-1 โทรสาร. 0 7483 9771 หรือ</p> <p>เว็บไซต์ <a href="https://www.wangprachan.go.th/">https://www.wangprachan.go.th/</a></p>

ทะเบียนเลขที่...../.....

แบบคำขอลงทะเบียนรับเงินเบี้ยยังชีพผู้สูงอายุ องค์การบริหารส่วนตำบลวังประจัน ประจำปีงบประมาณ พ.ศ. ....

เฉพาะกรณีผู้สูงอายุมอบอำนาจให้บุคคลอื่นมายื่นคำขอลงทะเบียนแทน

ผู้ยื่นคำขอฯ แทนตามหนังสือมอบอำนาจ เกี่ยวข้องเป็น..... กับผู้สูงอายุที่ขอ  
ลงทะเบียน ชื่อ - สกุล (ผู้รับมอบอำนาจ) ..... เลขประจำตัวประชาชนผู้รับมอบอำนาจ  
□-□□□□-□□□□□-□□-□ ที่อยู่.....

โทรศัพท์.....

ข้อมูลผู้สูงอายุ

เขียนที่.....

วันที่.....

ด้วยข้าพเจ้า (นาย/นาง/นางสาว) ชื่อ .....

นามสกุล.....

เกิดวันที่.....เดือน..... พ.ศ.....อายุ.....ปี สัญชาติ.....

มีชื่ออยู่ในสำเนาทะเบียนบ้านเลขที่..... หมู่ที่/ชุมชน..... ตรอก/ซอย..... ถนน.....

ตำบลวังประจัน อำเภอควนโดน จังหวัดสตูล รหัสไปรษณีย์ 91160 โทรศัพท์..... หมายเลขบัตรประจำตัวประชาชนของผู้สูงอายุที่ยื่นคำขอ

□-□□□□-□□□□□-□□-□ สถานภาพ □ โสด □ สมรส □ หม้าย □ หย่าร้าง □ แยกกันอยู่ □ อื่นๆ

.....รายได้ต่อเดือน..... บาท อาชีพ.....

ข้อมูลทั่วไป : สถานภาพการรับเงินสวัสดิการภาครัฐ

- ไม่ได้รับการสงเคราะห์เบี้ยยังชีพ  ได้รับการสงเคราะห์เบี้ยยังชีพผู้ป่วยเอดส์
- ได้รับการสงเคราะห์เบี้ยความพิการ  ย้ายภูมิลำเนาเข้ามาอยู่ใหม่ เมื่อ มีความประสงค์ขอรับเงินเบี้ยยังชีพผู้สูงอายุ โดยวิธีดังต่อไปนี้ (เลือก 1 วิธี)
- รับเงินสดด้วยตนเอง  รับเงินสดโดยผู้รับมอบอำนาจ
- โอนเข้าบัญชีเงินฝากธนาคารในนามผู้มีสิทธิ  โอนเข้าบัญชีเงินฝากธนาคารในนามบุคคลที่ได้รับมอบอำนาจจากผู้มีสิทธิ

ธนาคาร.....สาขา.....

บัญชีเลขที่..... ชื่อบัญชี.....

พร้อมแนบเอกสารดังนี้

- สำเนาบัตรประจำตัวประชาชน หรือสำเนาบัตรอื่นที่ออกโดยหน่วยงานของรัฐที่มีรูปถ่าย  สำเนาทะเบียนบ้าน
- สำเนาสมุดบัญชีเงินฝากธนาคาร
- หนังสือมอบอำนาจพร้อมสำเนาบัตรประจำตัวประชาชนของผู้มอบอำนาจและผู้รับมอบอำนาจ

“ข้าพเจ้า ขอรับรองว่าข้าพเจ้าเป็นผู้มีคุณสมบัติครบถ้วน ไม่ได้เป็นผู้รับบำนาญ เบี้ยหวัด บำนาญพิเศษ บำเหน็จ รายเดือน หรือสวัสดิการเป็นรายเดือนจากหน่วยงานของรัฐ รัฐวิสาหกิจ หรือองค์กรปกครองส่วนท้องถิ่น และขอรับรองว่า ข้อความดังกล่าวข้างต้นเป็นความจริงทุกประการ”

“ข้าพเจ้ายินยอมให้” ข้อมูลส่วนบุคคลเข้าสู่ระบบคอมพิวเตอร์ของกรมส่งเสริมการปกครองท้องถิ่นและยินยอม ให้ตรวจสอบข้อมูลกับฐานข้อมูลทะเบียนบ้านกลางภาครัฐ”

(ลงชื่อ).....

(ลงชื่อ).....

(.....)

(.....)

ผู้ยื่นคำขอ/ผู้รับมอบอำนาจยื่นคำขอ

เจ้าหน้าที่ผู้รับลงทะเบียน

<p>ความเห็นเจ้าหน้าที่ผู้รับลงทะเบียน</p> <p>เรียน คณะกรรมการตรวจสอบคุณสมบัติ</p> <p>ได้ตรวจสอบคุณสมบัติของนาย/นาง/นางสาว</p> <p>.....</p> <p>หมายเลขบัตรประจำตัวประชาชน</p> <p><input type="checkbox"/>-<input type="checkbox"/><input type="checkbox"/><input type="checkbox"/><input type="checkbox"/>-<input type="checkbox"/><input type="checkbox"/><input type="checkbox"/><input type="checkbox"/><input type="checkbox"/>-<input type="checkbox"/><input type="checkbox"/>-<input type="checkbox"/> แล้ว</p> <p><input type="checkbox"/> เป็นผู้มีความสมัครใจ <input type="checkbox"/> เป็นผู้ที่ไม่สมัครใจ</p> <p>เนื่องจาก.....</p> <p>.....</p> <p>(ลงชื่อ).....</p> <p>(.....)</p> <p>เจ้าหน้าที่ผู้รับลงทะเบียน</p>	<p>ความเห็นคณะกรรมการตรวจสอบคุณสมบัติ</p> <p>เรียน นายกองค้การบริหารส่วนตำบลวังประจัน</p> <p>คณะกรรมการตรวจสอบคุณสมบัติได้ตรวจสอบแล้วมี</p> <p>ความเห็นดังนี้</p> <p><input type="checkbox"/> สมควรรับลงทะเบียน <input type="checkbox"/> ไม่สมควรรับลงทะเบียน</p> <p>หมายเหตุ กรณีผู้ยื่นคำขอลงทะเบียนได้รับสวัสดิการเป็นรายเดือน</p> <p>จากหน่วยงานของรัฐ รัฐวิสาหกิจ หรือองค์กรปกครองส่วนท้องถิ่น</p> <p>เช่น ส.อบต. ผู้ใหญ่บ้าน ฯลฯ สามารถประกาศรายชื่อเป็นผู้ขึ้น</p> <p>ทะเบียนได้ แต่ต้องตรวจสอบสถานะ อีกครั้งก่อนจ่ายเบี้ยยังชีพ ใน</p> <p>เดือนตุลาคม.....(งบประมาณ .....</p> <p>กรรมการ (ลงชื่อ).....</p> <p>(.....)</p> <p>กรรมการ (ลงชื่อ).....</p> <p>(.....)</p> <p>กรรมการ (ลงชื่อ).....</p> <p>(.....)</p>
---	---

คำสั่ง

รับลงทะเบียน  ไม่รับลงทะเบียน  อื่น ๆ .....

(ลงชื่อ).....

(.....)

นายกองค์การบริหารส่วนตำบลวังประจันวัน/เดือน/ปี.....

ตัดตามเส้นประให้ผู้สูงอายุที่ขึ้นทะเบียนเก็บไว้เป็นหลักฐานในการขึ้นทะเบียน

ทะเบียนเลขที่ .....

ยื่นแบบคำขอลงทะเบียนเมื่อวันที่.....

การลงทะเบียนครั้งนี้ เพื่อรับเบี้ยยังชีพผู้สูงอายุ โดยจะได้รับเงินเบี้ยยังชีพผู้สูงอายุตามที่ผู้สูงอายุตามที่มีคุณสมบัติครบถ้วนและตาม ช่วงระยะเวลาในการลงทะเบียน ภายในวันที่ 10 ของทุกเดือน

โดยได้รับตั้งแต่เดือน.....พ.ศ.....เป็นต้นไปกรณีผู้สูงอายุย้ายภูมิลำเนาไปอยู่ที่อื่นย้ายก่อนกันยายนของปีจะต้องไปลงทะเบียนยื่นคำขอรับเงินเบี้ยยังชีพผู้สูงอายุ

ณ ที่องค์กรปกครองส่วนท้องถิ่นแห่งใหม่ภายในเดือนพฤศจิกายนของปีนั้น ทั้งนี้ผู้สูงอายุจะได้รับเงินเบี้ยยังชีพผู้สูงอายุ ณ องค์กรปกครองส่วนท้องถิ่นเดิมจนถึงสิ้นปีงบประมาณ

และรับที่องค์กรปกครองส่วนท้องถิ่นใหม่ในปีงบประมาณถัดไป

(ลงชื่อ)..... (ลงชื่อ).....

(.....) (.....)

ผู้ยื่นคำขอ/ผู้รับมอบอำนาจยื่นคำขอ เจ้าหน้าที่ผู้รับลงทะเบียน

\*\*\*โปรดเก็บเอกสารส่วนนี้ไว้เป็นหลักฐานในการตรวจสอบ และยืนยันการขึ้นทะเบียนรับเงินเบี้ยผู้สูงอายุ

หนังสือมอบอำนาจยื่นคำขอขึ้นทะเบียนรับเงินเบี้ยยังชีพผู้สูงอายุ

ที่.....

วันที่.....เดือน.....พ.ศ.....

โดยหนังสือฉบับนี้ข้าพเจ้า.....ซึ่งเป็นผู้ถือบัตร.....

เลขที่.....ออกให้ ณ.....เมื่อวันที่.....อยู่บ้านเลขที่.....

หมู่ที่.....ตรอก/ซอย.....ถนน.....แขวง/ตำบล.....

เขต/อำเภอ.....จังหวัด.....โทรศัพท์.....

ขอมอบอำนาจให้.....เกี่ยวพันเป็น.....

ซึ่งเป็นผู้ถือบัตร.....เลขที่.....ออกให้ ณ.....

เมื่อวันที่.....อยู่บ้านเลขที่.....หมู่ที่.....ตรอก/ซอย.....

ถนน.....แขวง/ตำบล.....เขต/อำเภอ.....จังหวัด.....

โทรศัพท์.....

เป็นผู้มีอำนาจยื่นคำขอขึ้นทะเบียนรับเงินเบี้ยยังชีพ.....ผู้สูงอายุ.....แทนข้าพเจ้าจนเสร็จการ

ข้าพเจ้าขอรับผิดชอบในการที่ผู้รับมอบอำนาจได้กระทำไปตามหนังสือมอบอำนาจนี้เสมือนว่าข้าพเจ้าได้ กระทำด้วยตนเองทั้งสิ้น

เพื่อเป็นหลักฐานข้าพเจ้าได้ลงลายมือชื่อ/ลายพิมพ์นิ้วมือไว้เป็นสำคัญต่อหน้าพยานแล้ว

ลงชื่อ .....ผู้มอบอำนาจ/ผู้สูงอายุ  
(.....)

ลงชื่อ .....ผู้รับมอบอำนาจ  
(.....)

ลงชื่อ.....พยาน  
(.....)

ลงชื่อ .....พยาน  
(.....)

## หนังสือมอบอำนาจ

ที่.....

วันที่.....เดือน.....พ.ศ. ....

โดยหนังสือฉบับนี้ข้าพเจ้า.....ซึ่งเป็นผู้ถือบัตร.....ประจำตัวประชาชน.....

เลขที่.....ออกให้ ณ .....เมื่อวันที่.....อยู่บ้านเลขที่.....

หมู่ที่.....ตรอก/ซอย.....ถนน.....แขวง/ตำบล.....วังประจัน.....เขต/อำเภอ.....ควนโดน.....

จังหวัด.....สตูล..... เบอร์โทร.....

ขอมอบอำนาจให้.....ซึ่งเป็นผู้ถือบัตร.....ประจำตัวประชาชน.....

เลขที่.....ออกให้ ณ .....เมื่อวันที่.....อยู่บ้านเลขที่.....

หมู่ที่.....ตรอก/ซอย.....ถนน.....แขวง/ตำบล.....เขต/อำเภอ.....

จังหวัด..... เบอร์โทร.....

เป็นผู้มีอำนาจรับเงิน .....แทนข้าพเจ้า “ทั้งในขณะที่ชีวิตอยู่หรือเสียชีวิตแล้ว” จนกว่า

จะมีการเปลี่ยนแปลงการมอบอำนาจ

ข้าพเจ้าขอรับผิดชอบในการที่ผู้รับมอบอำนาจได้กระทำให้ไปตามหนังสือมอบอำนาจนี้เสมือนว่าข้าพเจ้าได้กระทำด้วยตนเองทั้งสิ้น เพื่อเป็นหลักฐานข้าพเจ้าได้ ลงลายมือชื่อ /  
ลายพิมพ์นิ้วมือ ไว้เป็นสาคัญต่อหน้าพยานแล้ว

ลงชื่อ.....ผู้มอบอำนาจ

(.....)

ลงชื่อ.....ผู้รับมอบอำนาจ

(.....)

ลงชื่อ.....พยาน

(.....)

ลงชื่อ.....พยาน

(.....)

\*หมายเหตุ\* เอกสารประกอบหนังสือมอบอำนาจ

1. สำเนาบัตรประชาชนของผู้มอบอำนาจ
2. สำเนาบัตรประชาชนของผู้รับมอบอำนาจ
3. สำเนาบัญชีธนาคาร(กรณีโอนเข้าธนาคาร)

งานที่ให้บริการ	การลงทะเบียนและยื่นคำร้องรับเงินเบี้ยยังชีพความพิการ
หน่วยงานที่รับผิดชอบ	กองสวัสดิการสังคม องค์การบริหารส่วนตำบลวังประจัน

ขอบเขตการให้บริการ	
สถานที่/ช่องทางการให้บริการ	ระยะเวลาที่เปิดให้บริการ
1.กองสวัสดิการสังคมฯ โทร. 0 7483 9770-1 โทรสาร. 0 7483 9771	<u>วันจันทร์ – ศุกร์ เว้นวันหยุดราชการ</u> ตลอดทั้งปีงบประมาณ ตั้งแต่เวลา 08.30-16.30

หลักเกณฑ์ วิธีการ และเงื่อนไขในการยื่นคำขอ
<p>ระเบียบกระทรวงมหาดไทยว่าด้วยหลักเกณฑ์การจ่ายเงินเบี้ยความพิการให้คนพิการขององค์กรปกครองส่วนท้องถิ่น พ.ศ.2553 แก้ไขเพิ่มเติม ฉบับที่ 4 พ.ศ.2562 กำหนดให้คนพิการที่มีบัตรประจำตัวคนพิการ หรือคนพิการที่ย้ายทะเบียนบ้านมาอยู่ใหม่ภายในพื้นที่องค์การบริหารส่วนตำบลวังประจัน ให้มาลงทะเบียนและยื่นคำขอรับเงินเบี้ยยังชีพคนพิการด้วยตนเองหรือมอบอำนาจให้บุคคลอื่นมากระทำการแทน ณ องค์การบริหารส่วนตำบลวังประจัน เพื่อรับเบี้ยความพิการในเดือนถัดไปนับจากวันลงทะเบียน</p> <p>ผู้มีสิทธิจะได้รับเงินเบี้ยยังชีพความพิการ ต้องเป็นผู้มีคุณสมบัติและไม่มีลักษณะต้องห้าม ดังต่อไปนี้</p> <ol style="list-style-type: none"> <li>1.มีสัญชาติไทย</li> <li>2.มีภูมิลำเนาตามทะเบียนบ้านอยู่ในเขตองค์การบริหารส่วนตำบลวังประจัน</li> <li>3.มีบัตรประจำตัวคนพิการตามกฎหมายว่าด้วยการส่งเสริมคุณภาพชีวิตคนพิการซึ่งต้องได้ลงทะเบียนและยื่นคำร้องขอรับเงินเบี้ยยังชีพความพิการต่อองค์การบริหารส่วนตำบลวังประจัน</li> <li>4.ไม่เป็นบุคคลที่อยู่ในความอุปการะของสถานสงเคราะห์ของรัฐ</li> </ol> <p>ในการยื่นคำขอลงทะเบียนรับเงินเบี้ยยังชีพความพิการ คนพิการจะต้องแสดงความประสงค์ขอรับเงินเบี้ยยังชีพความพิการโดยวิธีใดหนึ่ง ดังต่อไปนี้</p> <ol style="list-style-type: none"> <li>1.รับเงินสดด้วยตนเอง</li> <li>2.รับเงินสดโดยบุคคลที่ได้รับมอบอำนาจจากผู้มีสิทธิ</li> <li>3.โอนเงินเข้าบัญชีเงินฝากธนาคารในนามผู้มีสิทธิ</li> <li>4.โอนเงินเข้าบัญชีเงินฝากธนาคารในนามผู้รับมอบอำนาจจากผู้มีสิทธิ</li> </ol>

ขั้นตอนและระยะเวลาในการให้บริการ		
ขั้นตอน	ระยะเวลา	หน่วยงานที่รับผิดชอบ
1.คนพิการมาแสดงตนต่อเจ้าหน้าที่เพื่อยื่นคำขอขึ้นทะเบียนพร้อมเอกสารหลักฐาน	5 นาที	กองสวัสดิการสังคม เจ้าหน้าที่ผู้รับผิดชอบ
2.เจ้าหน้าที่ตรวจสอบเอกสารหลักฐานที่เกี่ยวข้องและตรวจสอบคุณสมบัติ สัมภาษณ์/บันทึกข้อมูลเพิ่มเติม	10 นาที	นางสาวรกี หนูนวล น.ส.ไมสาเราะ ละใบแด
3.รวบรวมเอกสารเสนอคณะกรรมการตรวจสอบคุณสมบัติเสนอผู้บริหารเพื่อจัดทำประกาศรายชื่อ	ภายในระยะเวลาที่กรมส่งเสริมการปกครองท้องถิ่นกำหนด	

ระยะเวลา
ไม่เกิน 15 นาที/ราย ในการรับคำขอขึ้นทะเบียน

รายการเอกสารหลักฐานประกอบ
เอกสารหรือหลักฐานที่ต้องใช้
1.บัตรประจำตัวคนพิการ (ไม่หมดอายุ) พร้อมสำเนา จำนวน 1 ฉบับ 2.ทะเบียนบ้านฉบับจริง พร้อมสำเนา จำนวน 1 ฉบับ 3.สมุดบัญชีเงินฝากธนาคาร พร้อมสำเนา จำนวน 1 ฉบับ (กรณีแจ้งความประสงค์ขอรับเงินผ่านบัญชีธนาคาร) ** ในกรณีที่มีความจำเป็นคนพิการที่ไม่สามารถมาขึ้นทะเบียนได้ด้วยตนเองสามารถมอบอำนาจเป็นลายลักษณ์อักษรให้ผู้พิทักษ์/ผู้อนุบาล เป็นผู้ยื่นคำขอขึ้นทะเบียนแทนได้ โดยมีเอกสารประกอบเพิ่มเติม ดังนี้ 1.หนังสือมอบอำนาจ จำนวน 1 ฉบับ 2.สำเนาบัตรประจำตัวคนพิการของผู้มอบอำนาจ จำนวน 1 ฉบับ 3.สำเนาบัตรประจำตัวประชาชนของผู้รับมอบอำนาจ จำนวน 1 ฉบับ

ค่าธรรมเนียม
ไม่มีค่าธรรมเนียมในการขอขึ้นทะเบียนคนพิการ

การรับเรื่องร้องเรียน
ถ้าการให้บริการไม่เป็นไปตามข้อตกลงที่ระบุไว้ข้างต้นสามารถติดต่อเพื่อร้องเรียนได้ที่ องค์การบริหารส่วนตำบลวังประจัน โทร. 0 7483 9770-1 โทรสาร. 0 7483 9771 หรือ เว็บไซต์ <a href="https://www.wangprachan.go.th/">https://www.wangprachan.go.th/</a>



ทะเบียนเลขที่...../.....

## แบบคำขอลงทะเบียนรับเงินเบี้ยความพิการ องค์การบริหารส่วนตำบลวังประจัน

เฉพาะกรณีคนพิการมอบอำนาจให้บุคคลอื่นมาขึ้นคำขอลงทะเบียนแทน : ผู้ยื่นคำขอฯ แทนตามหนังสือมอบอำนาจ เกี่ยวข้องกับคนพิการที่ขอขึ้นทะเบียน โดยเป็น  บิดา - มารดา  บุตร  สามเณร  พี่น้อง  ผู้ดูแลคนพิการ  อื่นๆ .....ลงทะเบียนชื่อ — สกุล (ผู้รับมอบอำนาจ)

..... เลขประจำตัวประชาชนผู้รับมอบอำนาจ

---- ที่อยู่.....

## ข้อมูลคนพิการ

เขียนที่.....

วันที่.....เดือน..... พ.ศ.....

คำนำหน้านาม  เด็กชาย  เด็กหญิง  นาย  นาง  นางสาว  อื่นๆ (ระบุ).....

ชื่อ.....นามสกุล.....เกิดวันที่.....เดือน.....พ.ศ.....อายุ.....

.....ปี สัญชาติ..... มีชื่ออยู่ในสำเนาทะเบียนบ้านเลขที่.....หมู่ที่.....ตรอก/ซอย.....ถนน.....

.....ตำบลวังประจัน อำเภอควนโดน จังหวัดสตูล รหัสไปรษณีย์ 91160 โทรศัพท์.....

หมายเลขบัตรประจำตัวประชาชนของผู้พิการที่ยื่นคำขอ ---

## ประเภทความพิการ

- ความพิการทางการเห็น  ความพิการทางสติปัญญา  
 ความพิการทางการได้ยินหรือสื่อความหมาย  ความพิการทางการเรียนรู้  
 ความพิการทางการเคลื่อนไหวหรือทางร่างกาย  ความพิการทางจิต  
 ความพิการทางจิตใจหรือพฤติกรรม  พิการซ้ำซ้อน

สถานภาพ  โสด  สมรส  หม้าย  หย่าร้าง  แยกกันอยู่  อื่น ๆ.....

บุคคลอ้างอิงที่สามารถติดต่อได้ ..... โทรศัพท์.....

มีอาชีพ(ระบุ).....(ระบุ).....บาท

## ข้อมูลทั่วไป: สถานภาพรับสวัสดิการภาครัฐ

ยังไม่เคยได้รับการสงเคราะห์เบี้ยยังชีพ  เคยได้รับ(ย้ายภูมิลำเนาเข้ามาอยู่ใหม่ เมื่อ.....

ได้รับการสงเคราะห์เบี้ยยังชีพผู้สูงอายุ  ได้รับการสงเคราะห์เบี้ยยังชีพผู้ป่วยเอดส์  อื่นๆ (ระบุ).....

มีความประสงค์ขอรับเงินเบี้ยความพิการ ประจำปีงบประมาณ พ.ศ.....โดยวิธีดังต่อไปนี้ (เลือก 1 วิธี)

เงินสดด้วยตนเอง

เงินสดโดยผู้รับมอบอำนาจ

โอนเข้าบัญชีเงินฝากธนาคารในนามผู้มีสิทธิ

โอนเข้าบัญชีเงินฝากธนาคารในนามบุคคลที่ได้รับมอบอำนาจจากผู้มีสิทธิ

ธนาคาร.....สาขา.....

บัญชีเลขที่.....ชื่อบัญชี.....

## พร้อมแนบเอกสารดังนี้

สำเนาบัตรประจำตัวคนพิการ

สำเนาทะเบียนบ้าน

- สำเนาสมุดบัญชีเงินฝากธนาคาร (ในกรณีผู้ขอรับเงินเบี้ยยังชีพความพิการผ่านธนาคาร)
- หนังสือมอบอำนาจพร้อมสำเนาบัตรประจำตัวประชาชนของผู้มอบอำนาจและผู้รับมอบอำนาจ (ในกรณียื่นคำขอแทน) **ข้าพเจ้า** ขอรับรองว่าข้าพเจ้าเป็นผู้มีคุณสมบัติครบถ้วน ไม่เป็นบุคคลที่อยู่ในอุปการะของสถานสงเคราะห์ของรัฐ และข้อความดังกล่าวข้างต้นเป็นความจริงทุกประการหากข้อความและเอกสารที่ยื่นเรื่องนี้เป็นเท็จ ข้าพเจ้ายินยอมให้ดำเนินการตามกฎหมาย

(ลงชื่อ).....

(ลงชื่อ).....

(.....)

(.....)

ผู้ยื่นคำขอ/ผู้รับมอบอำนาจยื่นคำขอ

เจ้าหน้าที่ผู้รับลงทะเบียน

หมายเหตุ ให้ขีดฆ่าข้อความที่ไม่ต้องการออก และทำเครื่องหมาย  ในช่อง  หน้าข้อความที่ต้องการ



# หนังสือมอบอำนาจยื่นคำขอขึ้นทะเบียนรับเงินเบี้ยยังชีพคนพิการ

ที่.....

วันที่.....เดือน.....พ.ศ.....

โดยหนังสือฉบับนี้ข้าพเจ้า.....ซึ่งเป็นผู้ถือบัตร.....  
เลขที่.....ออกให้ ณ.....เมื่อวันที่.....อยู่บ้านเลขที่.....  
หมู่ที่.....ตรอก/ซอย.....ถนน.....แขวง/ตำบล.....  
เขต/อำเภอ.....จังหวัด.....โทรศัพท์.....

ขอมอบอำนาจให้.....เกี่ยวพันเป็น.....  
ซึ่งเป็นผู้ถือบัตร.....เลขที่.....ออกให้ ณ.....  
เมื่อวันที่.....อยู่บ้านเลขที่.....หมู่ที่.....ตรอก/ซอย.....  
ถนน.....แขวง/ตำบล.....เขต/อำเภอ.....จังหวัด.....  
โทรศัพท์.....

เป็นผู้มีอำนาจ.....ยื่นคำขอขึ้นทะเบียนรับเงินเบี้ยยังชีพ.....ความพิการ.....แทนข้าพเจ้าจนเสร็จการ

ข้าพเจ้าขอรับผิดชอบในการที่ผู้รับมอบอำนาจได้กระทำไปตามหนังสือมอบอำนาจนี้เสมือนว่าข้าพเจ้าได้ กระทำด้วยตนเองทั้งสิ้น

เพื่อเป็นหลักฐานข้าพเจ้าได้ลงลายมือชื่อ/ลายพิมพ์นิ้วมือไว้เป็นสำคัญต่อหน้าพยานแล้ว

ลงชื่อ .....ผู้มอบอำนาจ/คนพิการ/ผู้ดูแล  
(.....)

ลงชื่อ .....ผู้รับมอบอำนาจ  
(.....)

ลงชื่อ .....พยาน  
(.....)

ลงชื่อ .....พยาน  
(.....)

## หนังสือมอบอำนาจ

ที่.....

วันที่.....เดือน.....พ.ศ. ....

โดยหนังสือฉบับนี้ข้าพเจ้า.....ซึ่งเป็นผู้ถือบัตร.....ประจำตัวประชาชน.....

เลขที่.....ออกให้ ณ .....เมื่อวันที่.....อยู่บ้านเลขที่.....

หมู่ที่.....ต.รอก/ชอย.....ถนน.....แขวง/ตำบล.....วังประจัน.....เขต/อำเภอ.....ควนโดน.....

จังหวัด.....สตูล..... เบอร์โทร.....

ขอมอบอำนาจให้.....ซึ่งเป็นผู้ถือบัตร.....ประจำตัวประชาชน.....

เลขที่.....ออกให้ ณ .....เมื่อวันที่.....อยู่บ้านเลขที่.....

หมู่ที่.....ต.รอก/ชอย.....ถนน.....แขวง/ตำบล.....เขต/อำเภอ.....

จังหวัด..... เบอร์โทร.....

เป็นผู้มีอำนาจรับเงิน ..... แทนข้าพเจ้า “ทั้งในขณะที่ชีวิตอยู่หรือเสียชีวิตแล้ว” จนกว่า

จะมีการเปลี่ยนแปลงการมอบอำนาจ ข้าพเจ้าขอรับผิดชอบในการที่ผู้รับมอบอำนาจได้กระทำไปตามหนังสือมอบอำนาจนี้เสมือนว่าข้าพเจ้าได้กระทำด้วยตนเองทั้งสิ้น เพื่อเป็นหลักฐานข้าพเจ้าได้ ลงลายมือชื่อ / ลายพิมพ์นิ้วมือ ไว้เป็นสำคัญต่อหน้าพยานแล้ว

ลงชื่อ.....ผู้มอบอำนาจ

(.....)

ลงชื่อ .....ผู้รับมอบอำนาจ

(.....)

ลงชื่อ .....พยาน

(.....)

ลงชื่อ .....พยาน

(.....)

\*หมายเหตุ\* เอกสารประกอบหนังสือมอบอำนาจ

1. สำเนาบัตรประชาชน/บัตรคนพิการของผู้มอบอำนาจ

2. สำเนาบัตรประชาชนของผู้รับมอบอำนาจ

3. สำเนายัญชีธนาคาร(กรณีโอนเข้าธนาคาร)

งานที่ให้บริการ	การขอรับการสงเคราะห์ผู้ป่วยเอดส์
หน่วยงานที่รับผิดชอบ	กองสวัสดิการสังคม องค์การบริหารส่วนตำบลวังประจัน

ขอบเขตการให้บริการ	
สถานที่/ช่องทางการให้บริการ	ระยะเวลาที่เปิดให้บริการ
1.กองสวัสดิการสังคมฯ โทร. 0 7483 9770-1 โทรสาร. 0 7483 9771	<u>วันจันทร์ - ศุกร์ เว้นวันหยุดราชการ</u> ตั้งแต่เวลา 08.30-16.30

หลักเกณฑ์ วิธีการ และเงื่อนไขในการยื่นคำขอ
<p>ระเบียบกระทรวงมหาดไทยว่าด้วยการจ่ายเงินสงเคราะห์เพื่อการยังชีพขององค์กรปกครองส่วนท้องถิ่น พ.ศ.2548 กำหนดให้ผู้ป่วยเอดส์ที่มีคุณสมบัติครบถ้วนตามระเบียบฯ และมีความประสงค์จะขอรับการสงเคราะห์ที่ยื่นคำขอต่อผู้บริหารท้องถิ่นที่ตนเองมีภูมิลำเนาอยู่ในกรณีที่ไม่สามารถเดินทางมายื่นคำขอรับการสงเคราะห์ด้วยตนเองได้สามารถมอบอำนาจให้ผู้อุปการะมาดำเนินการแทนได้ ณ องค์การบริหารส่วนตำบลวังประจัน</p> <p>ผู้มีสิทธิจะได้รับเงินสงเคราะห์ ต้องเป็นผู้มีคุณสมบัติและไม่มีลักษณะต้องห้าม ดังต่อไปนี้</p> <ol style="list-style-type: none"> <li>1. มีสัญชาติไทย</li> <li>2. มีภูมิลำเนาอยู่ในเขตองค์การบริหารส่วนตำบลวังประจัน</li> <li>3. เป็นผู้ป่วยเอดส์ที่แพทย์ได้รับรองและทำการวินิจฉัยแล้ว</li> <li>4. มีรายได้ไม่เพียงพอแก่การยังชีพ หรือถูกทอดทิ้ง หรือขาดผู้อุปการะเลี้ยงดู หรือไม่สามารถประกอบอาชีพเลี้ยงตนเองได้</li> </ol> <p>ในการขอรับการสงเคราะห์ผู้ป่วยเอดส์ ผู้ป่วยเอดส์ที่ได้รับความเดือดร้อนกว่า หรือผู้ที่มีปัญหาซ้ำซ้อน หรือผู้ที่อยู่อาศัยอยู่ในพื้นที่ห่างไกลทุรกันดารยากต่อการเข้าถึงบริการของรัฐเป็นผู้ได้รับการพิจารณาก่อน กรณีผู้ป่วยเอดส์ที่ได้รับเบี้ยยังชีพย้ายที่อยู่ ให้ถือว่าขาดคุณสมบัติตามนัยแห่งระเบียบ ต้องไปยื่นความประสงค์ต่อองค์กรปกครองส่วนท้องถิ่นแห่งใหม่ที่ตนย้ายไปเพื่อพิจารณาใหม่</p>

## ขั้นตอนและระยะเวลาในการให้บริการ

ขั้นตอน	ระยะเวลา	หน่วยงานที่รับผิดชอบ
1. ผู้ป่วยเอดส์มาแสดงตนต่อเจ้าหน้าที่เพื่อยื่นคำขอรับเงินสงเคราะห์พร้อมเอกสารหลักฐาน	10 นาที	กองสวัสดิการสังคม เจ้าหน้าที่ผู้รับผิดชอบ
2. เจ้าหน้าที่ตรวจสอบเอกสารหลักฐานที่เกี่ยวข้อง และตรวจสอบคุณสมบัติ สัมภาษณ์/บันทึกข้อมูล เพิ่มเติม	5 นาที	นางสารภี หนูนวล น.ส.ไมสาเราะาะ ละใบแด
3. เจ้าหน้าที่ลงพื้นที่เพื่อตรวจสอบสภาพความเป็นอยู่ของผู้ป่วยเอดส์ ว่าเป็นผู้มีคุณสมบัติสมควรได้รับการสงเคราะห์หรือไม่ พิจารณาจากความเดือดร้อนเป็นผู้มีปัญหาซ้ำซ้อน เป็นผู้ที่อยู่อาศัยอยู่ในพื้นที่ห่างไกลทุรกันดารยากต่อการเข้าถึงบริการของรัฐ	3 วัน	
4. เจ้าหน้าที่จัดลำดับผู้ป่วยเอดส์เบื้องต้นและให้ผู้บริหารพิจารณาคัดเลือกขั้นต่อไป	2 วัน	

### ระยะเวลา

ไม่เกิน 15 นาที/ราย ในการรับคำขอขึ้นทะเบียน และ ไม่เกิน 5 วันทำการในการพิจารณาคัดเลือก

### รายการเอกสารหลักฐานประกอบ

#### เอกสารหรือหลักฐานที่ต้องใช้

1. ทะเบียนบ้านฉบับจริง พร้อมสำเนา จำนวน 1 ฉบับ
2. ใบรับรองแพทย์ที่ระบุว่าผู้ป่วย “เอดส์”
3. สมุดบัญชีเงินฝากธนาคาร พร้อมสำเนา จำนวน 1 ฉบับ (กรณีแจ้งความประสงค์ขอรับเงินผ่านบัญชีธนาคาร)

\*\* ในกรณีที่มีความจำเป็นผู้ป่วยเอดส์ที่ไม่สามารถมาขึ้นทะเบียนได้ด้วยตนเองสามารถมอบอำนาจเป็นลายลักษณ์อักษรให้ผู้อื่นเป็นผู้ยื่นคำขอขึ้นทะเบียนแทนได้ โดยมีเอกสารประกอบเพิ่มเติม ดังนี้

1. หนังสือมอบอำนาจ จำนวน 1 ฉบับ
2. สำเนาบัตรประจำตัวประชาชนของผู้รับมอบอำนาจ จำนวน 1 ฉบับ

## ค่าธรรมเนียม

ไม่มีค่าธรรมเนียมในการขอรับเงินสงเคราะห์

## การรับเรื่องร้องเรียน

ถ้าการให้บริการไม่เป็นไปตามข้อตกลงที่ระบุไว้ข้างต้นสามารถติดต่อเพื่อร้องเรียนได้ที่

องค์การบริหารส่วนตำบลวังประจัน โทร. 0 7483 9770-1 โทรสาร. 0 7483 9771

หรือ เว็บไซต์ <https://www.wangprachan.go.th/>



ลับ

ใช้ปิดทับข้อมูลข่าวสารลับ

ลับ



## ใบคำร้องทั่วไป

ที่ทำการองค์การบริหารส่วนตำบลวังประจัน

วันที่.....

เรื่อง ขอลงทะเบียนเพื่อรับเงินสงเคราะห์ผู้ป่วยเอดส์

เรียน นายกองค์การบริหารส่วนตำบลวังประจัน

ข้าพเจ้า นาย/นาง/นางสาว.....อายุ.....ปี  
อยู่บ้านเลขที่.....หมู่ที่.....ตำบลวังประจัน อำเภอควนโดน จังหวัดสตูล โทร.....

ขอยื่นคำร้องต่อนายกองค์การบริหารส่วนตำบลวังประจัน เพื่อแสดงความประสงค์ขอรับเงินสงเคราะห์ผู้ป่วยฯ  
ของ.....

จึงเรียนมาเพื่อโปรดพิจารณา

ขอแสดงความนับถือ

(ลงชื่อ).....ผู้ยื่นคำร้อง  
(.....)

ความเห็นเจ้าหน้าที่

คำสั่ง

.....แจ้งเรื่อง  
ขอรับเงินสงเคราะห์ผู้ป่วยเอดส์  
เห็นควรดำเนินการ

.....  
.....  
.....

(ลงชื่อ).....  
(.....)

(ลงชื่อ).....  
(.....)

วันที่.....

วันที่.....

# หนังสือมอบอำนาจยื่นคำร้องขอรับเงินสงเคราะห์ผู้ป่วยเอดส์

ที่.....

วันที่.....เดือน.....พ.ศ.....

โดยหนังสือฉบับนี้ข้าพเจ้า.....ซึ่งเป็นผู้ถือบัตร.....

เลขที่.....ออกให้ ณ.....เมื่อวันที่.....อยู่บ้านเลขที่.....

หมู่ที่.....ตรอก/ซอย.....ถนน.....แขวง/ตำบล.....

เขต/อำเภอ.....จังหวัด.....โทรศัพท์.....

ขอมอบอำนาจให้.....เกี่ยวพันเป็น.....

ซึ่งเป็นผู้ถือบัตร.....เลขที่.....ออกให้ ณ.....

เมื่อวันที่.....อยู่บ้านเลขที่.....หมู่ที่.....ตรอก/ซอย.....

ถนน.....แขวง/ตำบล.....เขต/อำเภอ.....จังหวัด.....

โทรศัพท์.....

เป็นผู้มีอำนาจ ยื่นคำร้องขอรับเงินสงเคราะห์ ผู้ป่วยเอดส์ แทนข้าพเจ้าจนเสร็จการ

ข้าพเจ้าขอรับผิดชอบในการที่ผู้รับมอบอำนาจได้กระทำไปตามหนังสือมอบอำนาจนี้เสมือนว่าข้าพเจ้าได้ กระทำด้วยตนเองทั้งสิ้น

เพื่อเป็นหลักฐานข้าพเจ้าได้ลงลายมือชื่อ/ลายพิมพ์นิ้วมือไว้เป็นสำคัญต่อหน้าพยานแล้ว

ลงชื่อ.....ผู้มอบอำนาจ/ผู้ป่วยฯ  
(.....)

ลงชื่อ.....ผู้รับมอบอำนาจ  
(.....)

ลงชื่อ.....พยาน  
(.....)

ลงชื่อ.....พยาน  
(.....)

## หนังสือมอบอำนาจ

ที่.....

วันที่.....เดือน.....พ.ศ. ....

โดยหนังสือฉบับนี้ข้าพเจ้า.....ซึ่งเป็นผู้ถือบัตร.....ประจำตัวประชาชน.....

เลขที่.....ออกให้ ณ.....เมื่อวันที่.....อยู่บ้านเลขที่.....

หมู่ที่.....ตรอก/ซอย.....ถนน.....แขวง/ตำบล.....วังประจัน.....เขต/อำเภอ.....ควนโดน.....

จังหวัด.....สตูล.....เบอร์โทร.....

ขอมอบอำนาจให้.....ซึ่งเป็นผู้ถือบัตร.....ประจำตัวประชาชน.....

เลขที่.....ออกให้ ณ.....เมื่อวันที่.....อยู่บ้านเลขที่.....

หมู่ที่.....ตรอก/ซอย.....ถนน.....แขวง/ตำบล.....เขต/อำเภอ.....

จังหวัด.....เบอร์โทร.....

เป็นผู้มีอำนาจรับเงิน.....แทนข้าพเจ้า “ทั้งในขณะที่ชีวิตอยู่หรือเสียชีวิตแล้ว” จนกว่า

จะมีการเปลี่ยนแปลงการมอบอำนาจ

ข้าพเจ้าขอรับผิดชอบในการที่ผู้รับมอบ นางได้กระทำไปตามหนังสือมอบ นางนี้เสมือนว่าข้าพเจ้าได้กระทำด้วยตนเองทั้งสิ้น เพื่อเป็นหลักฐานข้าพเจ้าได้ ลงลายมือชื่อ / ลายพิมพ์นิ้วมือ

ไว้เป็นสำคัญต่อหน้าพยานแล้ว

ลงชื่อ.....ผู้มอบอำนาจ

(.....)

ลงชื่อ.....ผู้รับมอบอำนาจ

(.....)

ลงชื่อ.....พยาน

(.....)

ลงชื่อ.....พยาน

(.....)

\*หมายเหตุ\* เอกสารประกอบหนังสือมอบอำนาจ

2. สำเนาบัตรประชาชนของผู้มอบอำนาจ

2. สำเนาบัตรประชาชนของผู้รับมอบอำนาจ

4. สำเนาบัญชีธนาคาร(กรณีโอนเข้าธนาคาร)

# 1 มกราคม - 30 พฤศจิกายน ของทุกปี

ตั้งแต่วันที่ 08.30 น. - 16.30 น. เว้นวันหยุดราชการ

เป็นวันรับขึ้นทะเบียน  
เพื่อรับเบี้ยผู้สูงอายุ  
จ้่า

และสามารถรับเงินได้ในปีงบประมาณถัดไป

อย่าลืม !!!! นะจ๊ะ  
ไม่มีชื่อ ไม่มีสิทธิรับเงิน จ้่า !!!



# คนพิการที่มีบัตรประจำตัวคนพิการ สามารถลงทะเบียนได้ทั้งปี

ตั้งแต่วันที่ 08.30 น.- 16.30 น.

ในวันหยุดราชการ

และสามารถรับเงินได้ในเดือนถัดไป

อย่าลืม !!!! นะจ๊ะ  
มีบัตรแล้ว ต้องรีบลงทะเบียน



ตัวอย่างบัตรและสมุดประจำตัวคนพิการ

# ผู้ป่วยเอดส์ ลงทะเบียนได้ทั้งปี

เพียงมีใบรับรองแพทย์

ระบุชัดว่า เป็นโรค “เอดส์”

ตั้งแต่วันที่ 08.30 น.- 16.30 น.

ในวันหยุดราชการ

ยื่นคำร้องแล้ว ข้อมูลของท่านจะถูกเก็บไว้  
เป็นความลับ







## ประกาศรายชื่อ ผู้มีสิทธิรับเงินเบี้ยยังชีพผู้สูงอายุ

ให้ผู้ที่มียื่นคำขอรับเบี้ยยังชีพผู้สูงอายุ สามารถตรวจสอบรายชื่อตามประกาศที่บอร์ดประชาสัมพันธ์ ณ ที่ทำการองค์การบริหารส่วนตำบลวังประจัน/ที่ทำการกำนันและ ผู้ใหญ่บ้าน องค์การบริหารส่วนตำบลวังประจัน และก่อนการจ่ายเบี้ยยังชีพผู้สูงอายุในต้นปีงบประมาณ จะจัดทำประกาศรายชื่อผู้มีสิทธิรายชื่อผู้ขาดคุณสมบัติ

## การจ่ายเบี้ยยังชีพผู้สูงอายุ

องค์การบริหารส่วนตำบลวังประจันจะดำเนินการเบิก - จ่ายเงินให้กับผู้สูงอายุที่มาขึ้นทะเบียน ไว้แล้ว โดยจะเริ่มตั้งแต่เดือนตุลาคม ปีถัดไป โดยจะจ่ายเป็นเงินสด หรือโอนเข้าบัญชีธนาคาร ตามที่ผู้สูงอายุได้แจ้งความประสงค์ไว้ ภายในวันที่ 10 ของทุกเดือน



## การคำนวณเงินเบี้ยยังชีพแบบขั้นบันไดสำหรับผู้สูงอายุ

จำนวนเงินเบี้ยยังชีพต่อเดือนที่ผู้สูงอายุจะได้รับในปัจจุบัน การจ่ายเงินเบี้ยยังชีพให้แก่ผู้สูงอายุ คิดในอัตราเบี้ยยังชีพแบบขั้นบันได

แบบ “ขั้นบันได” หมายถึง การแบ่งช่วงอายุของผู้สูงอายุออกเป็นช่วง ๆ หรือเป็นขั้น ขึ้นไปเรื่อย ๆ โดยเริ่มตั้งแต่อายุ 60 ปี โดยคำนวณตามปีงบประมาณ มิใช่ปีปฏิทิน และไม่มีการเพิ่มของอายุระหว่างปี

ตารางคำนวณเงินเบี้ยยังชีพรายเดือนสำหรับผู้สูงอายุ (แบบขั้นบันได)

ชั้น	ช่วงอายุ (ปี)	จำนวนเงิน (บาท)
ชั้นที่ 1	60 – 69 ปี	600
ชั้นที่ 2	70 – 79 ปี	700
ชั้นที่ 3	80 – 89 ปี	800
ชั้นที่ 4	90 ปี ขึ้นไป	1,000

## ประกาศรายชื่อ ผู้มีสิทธิรับเงินเบี้ยยังชีพความพิการ

ให้ผู้ที่มายื่นคำขอรับเบี้ยยังชีพ สามารถ ตรวจสอบรายชื่อตามประกาศที่บอร์ด ประชาสัมพันธ์ ณ ที่ทำการองค์การบริหารส่วนตำบลวังประจัน / ที่ทำการกำนันและ ผู้ใหญ่บ้าน องค์การบริหารส่วนตำบลวังประจัน และก่อนการจ่ายเบี้ยยังชีพความพิการในตนปงบประมาณ จะจัดทำประกาศรายชื่อผู้มีสิทธิ

## การจ่ายเบี้ยยังชีพความพิการ

องค์การบริหารส่วนตำบลวังประจันจะดำเนินการเบิกจ่ายเงินให้กับคนพิการที่มาขึ้นทะเบียนไว้แล้ว โดยจะเริ่มจ่ายในเดือนถัดไปภายหลังจากแจ้งความจำนงโดยจะจ่ายเป็นเงินสดหรือโอนเข้าบัญชีธนาคาร ตามที่คนพิการได้แจ้งความประสงค์ไว้ ภายในวันที่ 10 ของทุกเดือน

## การคำนวณเงินเบี้ยยังชีพแบบช่วงอายุ สำหรับคนพิการ

จำนวนเงินเบี้ยยังชีพต่อเดือนที่คนพิการจะได้รับในปัจจุบัน (เริ่มตั้งแต่ 1 ตุลาคม 2565 เป็นต้นไป) โดยการจ่ายเงินเบี้ยยังชีพให้แก่คนพิการ คิดในอัตราเบี้ยยังชีพ 2 ช่วง

## ตารางคำนวณเงินเบี้ยยังชีพรายเดือน สำหรับคนพิการ (แบบช่วงอายุ)

ชั้น	ช่วงอายุ (ปี)	จำนวนเงิน (บาท)
ช่วงที่ 1	1 เดือน - 18 ปี	1,000
ช่วงที่ 2	18 ปีบริบูรณ์ขึ้นไป	800

## การสิ้นสุดการรับเงินเบี้ยยังชีพ



1. ตาย
2. ย้ายภูมิลำเนาไปนอกเขต องค์การบริหารส่วนตำบลวังประจัน
3. แจ้งสละสิทธิการขอรับเงินเบี้ยยังชีพ
4. ขาดคุณสมบัติ

### หน้าที่ของผู้รับเบี้ยยังชีพผู้สูงอายุ และคนพิการ

1. ตรวจสอบรายชื่อของตัวเอง
2. กรณีผู้รับเงินเบี้ยยังชีพ หรือผู้รับมอบอำนาจ แจ้งรับเป็นเงินสด ต้องมารับเงินให้ตรงตามวัน เวลา ที่ กำหนด
3. 2. กรณีผู้รับเงินเบี้ยยังชีพ หรือผู้รับมอบอำนาจ แจ้งรับเป็นโอนเข้าบัญชีเงินฝากธนาคาร ต้องตรวจสอบเลขที่บัญชี และให้มีเงินคงเหลือหรือมีการเคลื่อนไหวรายการบัญชีอย่างต่อเนื่อง
4. เมื่อย้ายภูมิลำเนาจากองค์การบริหารส่วนตำบลวังประจัน ไปอยู่ภูมิลำเนาอื่น ต้องแจ้งข้อมูลเพื่อให้ องค์การบริหารส่วนตำบลวังประจัน ได้รับทราบ และต้องไปขึ้นทะเบียน ณ องค์การปกครองส่วนท้องถิ่นแห่งใหม่ ทันที
5. กรณีเสียชีวิต ให้ผู้ดูแลหรือญาติของผู้สูงอายุ หรือคนพิการของผู้รับเงินเบี้ยยังชีพแจ้งการ เสียชีวิตให้ องค์การบริหารส่วนตำบลวังประจัน ได้รับทราบ (พร้อมสำเนามรณะบัตร) ภายใน 7 วัน

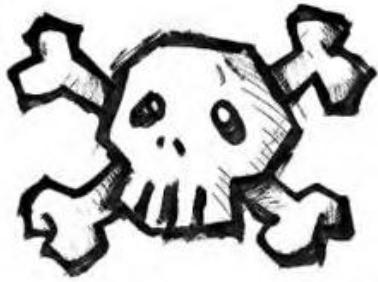

## ข้อเสนอสำหรับการยื่นคำร้องเพื่อขอรับเงินเบี้ยยังชีพผู้ป่วยเอดส์

1. ผู้ป่วยเอดส์มีสิทธิได้รับเงินสงเคราะห์เบี้ยยังชีพผู้ป่วยเอดส์ ต้องมีใบรับรองแพทย์ซึ่งออกให้โดยสถานพยาบาลของรัฐ ยืนยันว่าป่วยเป็น “โรคเอดส์จริง”
2. ผู้ป่วยเอดส์ต้องมีภูมิลำเนาอยู่ในเขตองค์การบริหารส่วนตำบลวังประจัน
3. ผู้ป่วยเอดส์ต้องมีรายได้ไม่เพียงพอแก่การยังชีพ หรือถูกทอดทิ้ง หรือขาดผู้อุปการะเลี้ยงดู หรือไม่สามารถประกอบอาชีพเลี้ยงตนเองได้
4. การยื่นคำร้องขอรับเบี้ยยังชีพผู้ป่วยเอดส์ สามารถยื่นคำร้องได้ที่ กองสวัสดิการสังคม องค์การบริหารส่วนตำบลวังประจัน  
โดยนำหลักฐานมาเพื่อประกอบการยื่นดังนี้
  - 4.1 ใบรับรองแพทย์ซึ่งออกให้โดยสถานพยาบาลของรัฐ ยืนยันว่าป่วยเป็นโรคเอดส์จริง
  - 4.2 บัตรประจำตัวประชาชนฉบับจริง (พร้อมสำเนา)
  - 4.3 ทะเบียนบ้านฉบับจริง (พร้อมสำเนา)
  - 4.4 สมุดบัญชีเงินฝากธนาคาร (พร้อมสำเนา)
5. กรณีที่ผู้ป่วยเอดส์ไม่สามารถเดินทางมายื่นคำขอรับการสงเคราะห์ด้วยตนเองได้จะมอบอำนาจให้ผู้อุปการะมาดำเนินการแทนได้
6. กรณีผู้ป่วยเอดส์ เป็นผู้สูงอายุหรือคนพิการ หรือเป็นทั้งผู้สูงอายุและคนพิการ สามารถดำเนินการได้ทั้งหมด
7. กรณีผู้ป่วยเอดส์ได้รับเบี้ยยังชีพผู้ป่วยเอดส์แล้วแล้ว ต่อมาได้ย้ายภูมิลำเนา (ย้ายชื่อในทะเบียนบ้าน) ไปอยู่ในเขตองค์การปกครองส่วนท้องถิ่นอื่น ผู้ป่วยเอดส์ต้องดำเนินการยื่นคำร้องขอรับเบี้ยยังชีพผู้ป่วยเอดส์ อีกครั้ง ณ องค์การปกครองส่วนท้องถิ่นที่ย้ายภูมิลำเนาเข้าไปอยู่ใหม่ (เพื่อรับเงินเบี้ยยังชีพผู้ป่วยเอดส์ จากองค์การปกครองส่วนท้องถิ่นที่ย้ายเข้าไปอยู่ใหม่) ซึ่งถ้าผู้ป่วยเอดส์ไม่ดำเนินการยื่นคำร้องขอรับเบี้ย ยังชีพผู้ป่วยเอดส์ อีกครั้ง ณ องค์การปกครองส่วนท้องถิ่นที่ย้ายภูมิลำเนาเข้าไปอยู่ใหม่ ผู้ป่วยเอดส์จะได้รับเงินเบี้ยยังชีพผู้ป่วยเอดส์ ถึงเดือนที่ย้าย ภูมิลำเนา เท่านั้น
8. กรณีคนพิการ /ผู้สูงอายุ ที่ได้รับเงินเบี้ยยังชีพผู้ป่วยเอดส์ เสียชีวิต ผู้ดูแลหรือญาติของผู้ป่วยเอดส์ที่ เสียชีวิตต้องแจ้งให้งานพัฒนาชุมชนทราบภายใน 7 วัน

ใบรับรองแพทย์จะต้องระบุว่าป่วยเป็น **โรคเอดส์ /AIDs เท่านั้น** หากระบุว่าป่วยเป็น HIV หรือภูมิคุ้มกันบกพร่อง จะไม่เข้าหลักเกณฑ์การรับเงินสงเคราะห์

### บทที่ 3

#### วิธีการและขั้นตอนการปฏิบัติงานตามภารกิจอื่นที่ได้รับมอบหมาย

ภารกิจงาน : โครงการเงินอุดหนุนเพื่อการเลี้ยงดูเด็กแรกเกิด

ภารกิจงานเงินอุดหนุนเพื่อการเลี้ยงดูเด็กแรกเกิด เป็นภารกิจงานของกระทรวงการพัฒนาสังคมและความมั่นคงของมนุษย์ โดยกรมกิจการเด็กและเยาวชน ซึ่งได้ขอความร่วมมือให้องค์กรปกครองส่วนท้องถิ่นเป็นหน่วยงานรับลงทะเบียน จัดทำประกาศรายชื่อ บันทึกรายชื่อข้อมูลอย่างย่อ และจัดส่งเอกสารให้แก่สำนักงานพัฒนาสังคมและความมั่นคงของมนุษย์จังหวัด

##### วิธีการดำเนินการ

1. ให้บริการในการลงทะเบียนขอรับสิทธิเงินอุดหนุนเพื่อการเลี้ยงดูเด็กแรกเกิด ณ ที่ทำการองค์การบริหารส่วนตำบล/ปริมณฑล ตามแบบที่กรมกิจการเด็กและเยาวชนกำหนด

บริหารส่วนตำบล/ปริมณฑล ตามแบบที่กรมกิจการเด็กและเยาวชนกำหนด

- แบบ ดร 01. แบบคำร้องเพื่อขอรับสิทธิเงินอุดหนุนเพื่อการเลี้ยงดูเด็กแรกเกิด
- แบบ ดร 02. แบบรับรองสถานะของครัวเรือน ตารางแสดงจำนวนสมาชิกและรายได้ครัวเรือน
- แบบ ดร 03. แบบคำร้องเพื่อขอรับสิทธิเงินอุดหนุนเพื่อการเลี้ยงดูเด็กแรกเกิด (กรณีไม่มีผู้รับรองสถานะของครัวเรือน)

##### 1.1.คุณสมบัติเด็กแรกเกิดที่มีสิทธิ

1. มีสัญชาติไทย
2. เกิดตั้งแต่วันที่ 1 ตุลาคม 2558 เป็นต้นไป จนมีอายุครบ 6 ปี
3. อาศัยอยู่กับผู้ปกครองที่อยู่ในครัวเรือนที่มีรายได้น้อย
4. ไม่อยู่ในสถานสงเคราะห์ของหน่วยงานของรัฐ หรือเอกชน

##### 1.2.คุณสมบัติผู้ปกครองที่มีสิทธิลงทะเบียน

1. สัญชาติไทย
2. เป็นบุคคลที่รับเด็กแรกเกิดไว้ในความอุปการะ
3. เด็กแรกเกิดต้องอาศัยรวมอยู่ด้วย
4. อยู่ในครัวเรือนที่มีรายได้น้อย คือ สมาชิกครัวเรือนมีรายได้เฉลี่ยไม่เกิน 100,000 บาทต่อคน ต่อปี

ทั้งนี้ มารดาที่อยู่ระหว่างการตั้งครรภ์ยังไม่ต้องมายื่นคำร้องขอลงทะเบียน

##### 1.3.เอกสารประกอบการลงทะเบียน

1. แบบ ดร.01
2. แบบ ดร.02
3. บัตรประจำตัวประชาชนของผู้ปกครอง
4. สูติบัตรเด็กแรกเกิด
5. สมุดบัญชีเงินฝากของผู้ปกครอง (ธ.กรุงไทย/ธ.ออมสิน/ธ.กส. ธนาคารใดธนาคารหนึ่งเท่านั้น)
6. สมุดบันทึกสุขภาพแม่และเด็ก (เฉพาะหน้าที่ 1 ที่มีชื่อของหญิงตั้งครรภ์) ในกรณีที่สมุด สูญหายให้ใช้เฉพาะสำเนาหน้าที่ 1

พร้อมให้เจ้าหน้าที่สาธารณสุขบันทึกข้อมูลและรับรองสำเนา

7.กรณีที่ยื่นคำร้องและสมาชิกในครัวเรือนของผู้ยื่นคำร้องเป็นเจ้าของที่ของรัฐ

พนักงานรัฐวิสาหกิจ หรือพนักงานบริษัท ต้องมีเอกสารใบรับรองเงินเดือน หรือรับรองรายได้ของทุกคนที่มีรายได้ประจำ โดยสลิปเงินเดือน หรือเอกสารหลักฐานที่นายจ้างลงนาม

8.สำเนาเอกสาร หรือบัตรข้าราชการ เจ้าหน้าที่ของรัฐ บัตรแสดงสถานะหรือตำแหน่งหรือเอกสารอื่นใดที่แสดงตน (อพม./อสม.)

ของผู้รับรองคนที่ 1 และผู้รับรองคนที่ 2

9.บัตรสวัสดิการแห่งรัฐ (ถ้ามี)

ทั้งนี้ ให้ถือว่าวันที่องค์การบริหารส่วนตำบลวังประจัน ได้รับเอกสารครบถ้วนเป็นวันที่ยื่นคำร้องขอ

ลงทะเบียน

2.หน่วยรับบริการลงทะเบียนให้ดำเนินการดังนี้

2.1.ออกเอกสารการรับลงทะเบียน (ใบท้ายแบบ ดร.01) และแจ้งช่องทางการติดต่อสอบถามข้อมูลเพิ่มเติม

2.2.จัดทำประกาศองค์การบริหารส่วนตำบลวังประจัน เรื่อง รายชื่อผู้มีสิทธิรับเงินอุดหนุนเพื่อ การเลี้ยงดูเด็กแรกเกิด ประจำเดือน.....  
ครั้งที่ .....(แบบ ดร 04.) ปิดประกาศในที่เปิดเผยเป็นเวลา 15 วัน

หากติดประกาศภายใน 15 วันไม่มีผู้คัดค้านให้ถือว่าผู้มีรายชื่อตามบัญชีแนบท้ายประกาศ เป็นผู้มีสิทธิรับเงินอุดหนุน  
เพื่อการเลี้ยงดูเด็กแรกเกิด

2.3.ดำเนินการบันทึกข้อมูลอย่างย่อ ภายหลังจากปิดประกาศแล้วเสร็จสิ้น

2.4.จัดส่งเอกสารแบบ ดร.01 แบบ ดร.02 และเอกสารประกอบการลงทะเบียนให้สำนักงาน

พัฒนาสังคมและความมั่นคงของมนุษย์จังหวัด



แบบคำร้องของลงทะเบียน เพื่อขอรับสิทธิเงินอุดหนุนเพื่อการเลี้ยงดูเด็กแรกเกิด  
ปีงบประมาณ .....

หน่วยงานรับลงทะเบียน .....

วันที่.....เดือน.....พ.ศ.....

1. ข้อมูลผู้ลงทะเบียน  เป็นผู้ลงทะเบียนตามโครงการเพื่อสวัสดิการแห่งรัฐ

1.1  บิดา  มารดา  ผู้ปกครอง ความสัมพันธ์กับเด็กแรกเกิด ระบุ.....

1.2  เด็กชาย  เด็กหญิง  นาย  นาง  นางสาว.....

1.3 เลขประจำตัวประชาชน  -  -  -  -

1.4 เกิดเมื่อวันที่.....เดือน.....พ.ศ..... อายุ.....ปี

1.5 สัญชาติ.....

1.6 ที่อยู่ตามทะเบียนบ้าน

บ้านเลขที่.....หมู่ที่.....อาคาร/ตึก.....ชั้น.....เลขที่ห้อง.....หมู่บ้าน.....ตรอก/ซอย.....

.....ถนน.....ตำบล/แขวง.....อำเภอ/เขต.....

.....จังหวัด.....รหัสไปรษณีย์  โทรศัพท์บ้าน  -

-  โทรศัพท์มือถือ  -  -

1. 7 ที่อยู่ปัจจุบัน  ใช้ที่อยู่ตามทะเบียนบ้าน

บ้านเลขที่.....หมู่ที่.....อาคาร/ตึก.....ชั้น.....เลขที่ห้อง.....หมู่บ้าน.....ตรอก/ซอย.....

.....ถนน.....ตำบล/แขวง.....

อำเภอ/เขต.....จังหวัด.....รหัสไปรษณีย์

โทรศัพท์บ้าน  -  -  โทรศัพท์มือถือ  -  -

1. 8 อาชีพ  ไม่ได้ประกอบอาชีพ  ประกอบอาชีพ ระบุ.....

1.9 การศึกษา  ไม่ได้รับการศึกษา  กำลังศึกษา.....

จบการศึกษา (สูงสุด) .....

2. ข้อมูลเด็ก (ตามสูติบัตร)

2.1 ชื่อ - นามสกุล  เด็กชาย  เด็กหญิง.....

2.2 เลขประจำตัวประชาชน  -  -  -  -

2. 3 เกิดเมื่อวันที่.....เดือน.....พ.ศ.....

ข้อมูลมารดา

2.4  เด็กหญิง  นาง  นางสาว.....

2.5 เลขประจำตัวประชาชน  -  -  -  -

2.6 อายุ.....ปี 2.7 สัญชาติ.....

2.8 อาชีพ  ไม่ได้ประกอบอาชีพ  ประกอบอาชีพ ระบุ.....

2.9 การศึกษา  ไม่ได้รับการศึกษา  กำลังศึกษา.....  จบการศึกษา (สูงสุด).....

ข้อมูลบิดา

ไม่ปรากฏบิดา

2.10  เด็กชาย  นาย.....

2.11 เลขประจำตัวประชาชน  -  -  -  -

2.12 อายุ.....ปี 2.13 สัญชาติ.....

2.14 อาชีพ  ไม่ได้ประกอบอาชีพ  ประกอบอาชีพ ระบุ.....

2.15 การศึกษา  ไม่ได้รับการศึกษา  กำลังศึกษา.....  จบการศึกษา (สูงสุด).....



3. ช่องทางการรับเงินอุดหนุน (เลือกเพียง 1 ธนาคาร)

ธนาคารกรุงไทย ประเภทบัญชี ออมทรัพย์ ธนาคารก.ส. ประเภทบัญชี ออมทรัพย์ ธนาคารออมสิน ประเภทบัญชีเงินฝากเผื่อเรียก

ชื่อบัญชี.....เลขที่บัญชี.....

4. ยื่นเอกสารหลักฐานประกอบการลงทะเบียน ดังนี้ (สำหรับเจ้าหน้าที่)

- 4.1 แบบคำร้องขอลงทะเบียน (ดร.01)
- 4.2 แบบรับรองสถานะของครัวเรือน (ดร.02)
- 4.3 สำเนาบัตรประจำตัวประชาชนของผู้ปกครอง
- 4.4 สำเนาสูติบัตรเด็กแรกเกิด
- 4.5 สำเนาสมุดบันทึกสุขภาพแม่และเด็ก (เฉพาะหน้าที่ปรากฏชื่อหญิงตั้งครรภ์)

ในกรณีที่สมุดสุขภาพให้ใช้สำเนาหน้า 1 ประวัติหญิงตั้งครรภ์พร้อมให้เจ้าหน้าที่สาธารณสุขบันทึกข้อมูล และรับรอง สำเนา

- 4.6 สำเนาหน้าแรกของสมุดบัญชีเงินฝากของผู้ที่จะรับเงินอุดหนุนเพื่อการเลี้ยงดูเด็กแรกเกิด  
(ธนาคารกรุงไทย หรือธนาคารออมสิน หรือธนาคารเพื่อการเกษตรและสหกรณ์การเกษตร)
- 4.7 หนังสือรับรองรายได้หรือใบรับรองเงินเดือน (ของทุกคนที่มีรายได้ประจำเป็นสมาชิกในครัวเรือนที่เป็นเจ้าหน้าที่ ของรัฐ พนักงานรัฐวิสาหกิจ หรือพนักงานบริษัท) จำนวน .....ใบ
- 4.8 สำเนาเอกสาร หรือบัตรข้าราชการเจ้าหน้าที่ของรัฐ บัตรแสดงสถานะหรือตำแหน่งหรือเอกสารอื่นใด ของผู้รับรองคนที่ 1 และผู้รับรองคนที่ 2

ข้าพเจ้าขอรับรองว่าข้อความและเอกสารที่ยื่นนี้เป็นความจริงทุกประการ และยินยอมให้เปิดเผยข้อมูลส่วนบุคคลของข้าพเจ้าแก่หน่วยงานของรัฐที่เกี่ยวข้อง ยินยอมให้นำข้อมูลในบัตรประจำตัวประชาชนพร้อมภาพใบหน้าของข้าพเจ้าไปใช้เพื่อตรวจสอบสถานะบุคคลในฐานข้อมูลทะเบียนราษฎร ข้อมูลทางการเงินและทรัพย์สิน หากข้อความและเอกสารที่ยื่นเรื่องนี้เป็นเท็จ ข้าพเจ้ายินยอมคืนเงินในส่วนที่รับไปโดยไม่มีสิทธิ หรือยินยอมให้หักจากสวัสดิการอื่น หรือหักจากบัญชีเงินฝากธนาคารของ ข้าพเจ้าได้ ในการนี้ข้าพเจ้ายินดีรับข้อมูลข่าวสารเพื่อส่งเสริมสุขภาพของแม่และเด็กผ่านช่องทางต่าง ๆ

(ลงชื่อ).....ผู้ลงทะเบียน

(ลงชื่อ) .....ผู้รับลงทะเบียน

(.....)

(.....)

วันที่ลงทะเบียน.....

ตำแหน่ง.....

วันที่ลงทะเบียน.....

.....ตัดตามรอยปรุ.....

หมายเหตุ : สำหรับเก็บไว้เป็นหลักฐานเพื่อยืนยันการลงทะเบียนเพื่อขอรับสิทธิเงินอุดหนุนเพื่อการเลี้ยงดูเด็กแรกเกิด

1. หน่วยงานรับลงทะเบียน.....วันที่.....เดือน..... พ.ศ. ....

1.1 ชื่อ-นามสกุล ผู้ลงทะเบียน.....

1.2 เลขประจำตัวประชาชน  -  -  -  -

1.3 ชื่อ - นามสกุล เด็กแรกเกิด  เด็กชาย  เด็กหญิง.....

1.4 เลขประจำตัวประชาชน  -  -  -  -

2. ยื่นเอกสารหลักฐานประกอบการลงทะเบียน ดังนี้ (สำหรับเจ้าหน้าที่)

แบบคำร้องขอลงทะเบียน (ดร.01)

แบบรับรองสถานะของครัวเรือน (ดร.02)

สำเนาบัตรประจำตัวประชาชนของผู้ปกครอง

สำเนาสูติบัตรเด็กแรกเกิด

สำเนาสมุดบันทึกสุขภาพแม่และเด็ก (เฉพาะหน้าที่ปรากฏชื่อหญิงตั้งครรภ์)

ในกรณีที่สมุดสูญหายให้สำเนาหน้า 1 ประวัติหญิงตั้งครรภ์พร้อมให้เจ้าหน้าที่สาธารณสุขบันทึกข้อมูล และรับรองสำเนา



แบบรับรองสถานะของครัวเรือน  
ตารางแสดงจำนวนสมาชิกและรายได้ของครัวเรือน

ส่วนที่ 1 : ผู้ลงทะเบียน

ข้อมูลสมาชิกในครัวเรือนที่อาศัยอยู่จริงของผู้ลงทะเบียน  
(กรณีต่างตัวที่มีบัตรประจำตัวซึ่งไม่มีสัญชาติไทย) สามารถกรอกข้อมูลตามแบบฟอร์มได้

ลำดับที่	เลขประจำตัวประชาชน	ชื่อ นามสกุล	อายุ	ความสัมพันธ์ กับเด็ก	อาชีพ	รายได้/ เดือน	บัตรสวัสดิการ แห่งรัฐ	
							มี	ไม่มี

จำนวนสมาชิกของครัวเรือนทั้งหมด.....คน (นับรวมเด็กแรกเกิดด้วย)

รายได้รวมของครัวเรือน.....บาท/ปี    รายได้เฉลี่ยสมาชิกของครัวเรือน.....บาท/คน/ปี

ข้าพเจ้าขอรับรองว่ารายชื่อที่ปรากฏข้างต้น เป็นสมาชิกในครัวเรือนที่อาศัยอยู่ติดต่อกันมาไม่น้อยกว่า 180 วัน ในรอบ 1 ปีที่ผ่านมา และสถานะของครัวเรือนของข้าพเจ้าเมื่อคำนวณแล้วมีรายได้เฉลี่ยไม่เกิน 100,000 บาท ต่อคนต่อปี ข้าพเจ้าตกลงยินยอมให้เปิดเผยข้อมูลส่วนบุคคลแก่หน่วยงานของรัฐที่เกี่ยวข้อง และยินยอมให้หน่วยงานของรัฐร้องขอ สอบถาม และใช้ข้อมูลส่วนบุคคลในบัตรประจำตัว ประชาชน พร้อมภาพใบหน้าของข้าพเจ้า หากข้อมูลข้างต้นไม่ถูกต้องตรงความเป็นจริง ข้าพเจ้าตกลงยินยอมให้ระงับสวัสดิการและ ประโยชน์อื่น ๆ รวมทั้งคืนเงินที่ได้รับ

ลงชื่อ.....ผู้ลงทะเบียน

(.....)

วันที่ลงทะเบียน.....

หมายเหตุ : 1) รายได้เฉลี่ยคำนวณจากรายได้รวมของครัวเรือน ทหารด้วยจำนวนสมาชิกทั้งหมดของผู้ที่อาศัยอยู่ใน ครัวเรือน แห่งนั้น

โดยนับรวมรายได้ในรอบปีของสมาชิกทุกคนที่อาศัยอยู่ในครัวเรือนแห่งนั้นติดต่อกันมาไม่น้อยกว่า 180 วันในรอบ 1 ปี ที่ผ่านมา โดยให้นับรวมเด็กแรกเกิดด้วย

ซึ่งสมาชิกของครัวเรือนมีความสัมพันธ์เป็นเครือญาติโดยสายโลหิตหรืออยู่กินด้วยกันฉันสามีภรรยา หรือด้วยเหตุอื่นตามกฎหมาย แต่ไม่นับรวมผู้ซึ่งเป็นลูกจ้างหรือผู้ซึ่งได้อนุญาตให้อยู่อาศัย ด้วย

2) กรณีสมาชิกในครัวเรือนเป็นเจ้าของที่ของรัฐ พนักงานบริษัท ผู้มีรายได้ประจำ ให้แนบหนังสือรับรองเงินเดือนหรือใบรับรองเงินเดือนของผู้มีรายได้ประจำ ด้วยทุกคน

3) กรณีสมาชิกในครัวเรือนที่มีอายุ 18 ปีขึ้นไป มีบัตรสวัสดิการแห่งรัฐทุกคน ไม่ต้องมีผู้รับรองสถานะของครัวเรือน

ส่วนที่ 2 : ผู้รับรอง

ข้อมูลผู้รับรองคนที่ 1 (กรุณาเขียนตัวบรรจง)
<p>ข้าพเจ้า <input type="checkbox"/> นาย <input type="checkbox"/> นาง <input type="checkbox"/> นางสาว..... นามสกุล.....</p> <p>ตำแหน่ง.....สังกัดหน่วยงาน.....</p> <p>โทรศัพท์.....</p> <p><input type="radio"/> รับรอง ผู้ลงทะเบียนอาศัยอยู่ในพื้นที่ของข้าพเจ้า เด็กแรกเกิดอาศัยอยู่กับผู้ปกครองในครัวเรือนที่สมาชิกมีรายได้เฉลี่ยไม่เกิน 100,000 บาท ต่อคน ต่อปี ตามที่ผู้ยื่นคำขอแสดงรายได้ข้างต้น</p> <p><input type="radio"/> ไม่รับรอง เนื่องจาก.....</p> <p style="text-align: right;">(ลงชื่อ).....ผู้รับรองคนที่ 1 (.....) ตำแหน่ง..... วันที่.....</p> <p>หมายเหตุ: ผู้รับรองคนที่ 1 : อาสาสมัครพัฒนาสังคมและความมั่นคงของมนุษย์ อาสาสมัคร สาธารณสุขประจำหมู่บ้านหรือชุมชน อาสาสมัครสาธารณสุข ชุมชนเมืองพัทยา อาสาสมัครสาธารณสุข กรุงเทพมหานคร คณะกรรมการชุมชนของกรุงเทพมหานคร ซึ่งปฏิบัติงานในหมู่บ้านหรือชุมชนที่ตั้งอยู่ในเขตพื้นที่ขององค์กรปกครองส่วนท้องถิ่นแห่งนั้น กรณีกรุงเทพมหานคร หากไม่มีผู้รับรองคนที่ 1 ให้ข้าราชการที่ดำรงตำแหน่งในระดับปฏิบัติการขึ้นไปหรือเทียบเท่าที่ปฏิบัติหน้าที่ ในกรุงเทพมหานครเป็นผู้รับรองได้</p>
ข้อมูลผู้รับรองคนที่ 2 (กรุณาเขียนตัวบรรจง)
<p>ข้าพเจ้า <input type="checkbox"/> นาย <input type="checkbox"/> นาง <input type="checkbox"/> นางสาว..... นามสกุล.....</p> <p>ตำแหน่ง.....สังกัดหน่วยงาน.....โทรศัพท์.....</p> <p><input type="radio"/> รับรอง ผู้ลงทะเบียนอาศัยอยู่ในพื้นที่ของข้าพเจ้า เด็กแรกเกิดอาศัยอยู่กับผู้ปกครองในครัวเรือนที่มีรายได้ไม่เกิน 100,000 บาท ต่อ ต่อปี ตามที่ผู้ยื่นคำขอแสดงรายได้ข้างต้น</p> <p><input type="radio"/> ไม่รับรอง เนื่องจาก.....</p> <p style="text-align: right;">(ลงชื่อ).....ผู้รับรองคนที่ 2 (.....) ตำแหน่ง..... วันที่.....</p> <p>หมายเหตุ: ผู้รับรองคนที่ 2 : ประธานอาสาสมัครพัฒนาสังคมและความมั่นคงของมนุษย์ประจำตำบล ประธานชุมชน กำนัน ผู้ใหญ่บ้าน ผู้ช่วยผู้ใหญ่บ้าน ข้าราชการสถานบริการสาธารณสุขในระดับตำบล ข้าราชการหรือพนักงานส่วนท้องถิ่นที่ดำรงตำแหน่งในระดับปฏิบัติการขึ้นไป หรือเทียบเท่า ที่ปฏิบัติหน้าที่ในท้องที่หรือท้องถิ่นแห่งนั้น (ต้องมีใช้ข้าราชการหรือพนักงานส่วนท้องถิ่น ที่ได้รับมอบหมาย ในการรับลงทะเบียน)</p>

ส่วนที่ 3 : การปิดประกาศ (สำหรับหน่วยงานรับลงทะเบียน)

เด็กหญิง/เด็กชาย/นาย/นางสาว.....  
เป็นผู้ปกครองที่มีสิทธิรับเงินอุดหนุนเพื่อการเลี้ยงดูเด็กแรกเกิด ที่ได้ปิดประกาศ 15 วันแล้ว  
ตามประกาศ (ชื่อ อปท.)..... ลงวันที่.....ลำดับที่.....

(ลงชื่อ) .....เจ้าหน้าที่รับลงทะเบียน

(.....)

วันที่ .....

## ภารกิจงาน : การให้บริการส่งต่อบัตรคนพิการ

1. ตรวจสอบคนพิการที่บัตรจะหมดอายุ แล้วส่งหนังสือแจ้งคนพิการให้มาดำเนินการต่อบัตรคนพิการ โดย จะแจ้งก่อนบัตรหมดอายุ 1 เดือน

2. ดำเนินการทำบัตรประจำตัวคนพิการด้วยตนเองได้ที่สำนักพัฒนาสังคมและความมั่นคงของมนุษย์จังหวัดสตูล (ศาลากลางจังหวัด)หรือติดต่อที่กองสวัสดิการสังคมองค์การบริหารส่วนตำบลวังประจันให้เป็นผู้ประสานการทำบัตรประจำตัวคนพิการ โดยยื่นเอกสาร ดังนี้

### 2.1 รายใหม่

2.1.1 เอกสารรับรองความพิการโดยแพทย์เฉพาะทาง (ฉบับจริง) (ความพิการด้านตาและหูให้ไปโรงพยาบาลประจำจังหวัดเท่านั้น)

2.1.2 สำเนาบัตรประจำตัวประชาชน

2.1.3 สำเนาทะเบียนบ้าน

2.1.4 รูปถ่ายขนาด 1 นิ้ว จำนวน 2 รูป

2.1.5 สำเนาบัตรประชาชนและสำเนาทะเบียนบ้านของผู้ดูแล (กรณีมีผู้ดูแล)

2.1.6 กรณีมีผู้ดูแลแต่อยู่คนละทะเบียนบ้าน ต้องมีหนังสือรับรองจากผู้ใหญ่บ้านว่าเป็นผู้ดูแลคน

พิการจริง

### 2.2 รายเก่า

2.2.1 เอกสารรับรองความพิการ โดยแพทย์เฉพาะทาง (ฉบับจริง)

2.2.2 สำเนาบัตรประจำตัวประชาชน

2.2.3 สำเนาทะเบียนบ้าน

2.2.4 รูปถ่ายขนาด 1 นิ้ว จำนวน 2 รูป

2.2.5 สำเนาบัตรประชาชนและสำเนาทะเบียนบ้านของผู้ดูแล (กรณีมีผู้ดูแล)

2.2.6 สมุดคนพิการ/บัตรคนพิการที่หมดอายุแล้ว

2.2.7 กรณีมีผู้ดูแลแต่อยู่คนละทะเบียนบ้าน ต้องมีหนังสือรับรองจากผู้ใหญ่บ้านว่าเป็นผู้ดูแลคน

พิการจริง

3. กรณีบุคคลอื่นที่ไม่ใช่คนพิการ และผู้ดูแลคนพิการมาติดต่อขอทำบัตรประจำตัวคนพิการ ให้นำหลักฐาน ต่างๆ มายื่น และต้องทำหนังสือมอบอำนาจเพื่อขอทำบัตรคนพิการแทน

4. หลังจากได้บัตรประจำตัวคนพิการให้ไปเปลี่ยนสิทธิผู้พิการ (ท .74) ที่โรงพยาบาลส่งเสริมสุขภาพตำบล ตามสิทธิหลักที่ใช้บัตรทองอยู่

5.ส่งเอกสารหลักฐานต่างๆ ไปที่ศูนย์บริการคนพิการจังหวัดสตูล สำนักงานพัฒนาสังคมและความ  
มั่นคงของมนุษย์จังหวัดสตูล เพื่อต่อบัตรคนพิการ

6.ติดต่อขอรับบัตร แจ้งให้คนพิการมารับบัตรที่องค์การบริหารส่วนตำบลวังประจัน  
การเปลี่ยนผู้ดูแลคนพิการ

การดำเนินการเปลี่ยนแปลงผู้ดูแลคนพิการ สามารถติดต่อได้ที่สำนักพัฒนาสังคมและความมั่นคงของมนุษย์จังหวัดสตูล  
(ศาลากลางจังหวัด) หรือติดต่อที่กองสวัสดิการสังคม องค์การบริหารส่วนตำบลวังประจัน โดยใช้เอกสารดังต่อไปนี้

- 1.สมุด/บัตรประจำตัวคนพิการเล่มเดิม
- 2.สำเนาบัตรประจำตัวประชาชนและสำเนาทะเบียนบ้าน อย่างละ 1 ฉบับ
- 3.หลักฐานผู้ดูแลคนพิการคนเดิม ใช้สำเนาบัตรประจำตัวประชาชน และสำเนาทะเบียนบ้าน  
อย่างละ 1 ฉบับ

- 4.หลักฐานผู้ดูแลคนพิการคนใหม่ ใช้สำเนาบัตรประจำตัวประชาชน และสำเนาทะเบียนบ้าน

- 5.หนังสือรับรองการเป็นผู้ดูแลคนพิการ

- 6.สำเนาบัตรประจำตัวข้าราชการของผู้รับรอง จำนวน 1 ฉบับ



## แบบคำขอมิ้บัตรประจำตัวคนพิการ



หน่วยงานรับคำขอ.....  
วันที่.....เดือน.....พ.ศ.....

- ขอมิ้บัตรครั้งแรก
- ขอมิ้บัตรใหม่เนื่องจาก
- บัตรเดิมหมดอายุ
  - ขำรุด
  - สูญหาย
  - มีการเปลี่ยนแปลงในสาระสำคัญเกี่ยวกับคนพิการ
  - อายุครบหกสิบปีบริบูรณ์

### ข้อ ๑ ข้อมูลคนพิการ

๑.๑ คำนำหน้านาม  เด็กชาย  เด็กหญิง  นาย  นาง  นางสาว  อื่นๆ (ระบุ).....

๑.๒ ชื่อ.....สกุล.....

๑.๓ เกิดเมื่อวันที่.....เดือน.....พ.ศ.....

๑.๔ เลขประจำตัวประชาชน

๑.๕ ศาสนา  พุทธ  คริสต์  อิสลาม  อื่นๆ (ระบุ).....

๑.๖ สถานภาพสมรส  โสด  สมรสอยู่ด้วยกัน  หม้าย

๑.๗ ที่อยู่ตามทะเบียนบ้าน เลขที่.....หมู่ที่.....ตรอก/ซอย.....ถนน.....

หมู่บ้าน.....ตำบล/แขวง.....อำเภอ/เขต.....จังหวัด.....

รหัสไปรษณีย์.....โทรศัพท์.....มือถือ.....โทรสาร.....

Email Address.....

๑.๘ ที่อยู่ในปัจจุบัน เลขที่.....หมู่ที่.....ตรอก/ซอย.....ถนน.....

หมู่บ้าน.....ตำบล/แขวง.....อำเภอ/เขต.....จังหวัด.....

รหัสไปรษณีย์.....โทรศัพท์.....มือถือ.....โทรสาร.....

๑.๙ การศึกษา

ไม่ได้เรียน

จบการศึกษาชั้นสูงสุด

ประถมศึกษา  มัธยมศึกษาตอนต้น  มัธยมศึกษาตอนปลาย

อาชีวศึกษา (ปวช.)  ประกาศนียบัตรวิชาชีพชั้นสูง (ปวส.)

อนุปริญญา ระบุสาขาวิชาที่จบการศึกษา.....

ประกาศนียบัตรวิชาชีพชั้นสูง (ปวส.)

ปริญญาตรี ระบุสาขาวิชาที่จบการศึกษา.....

สูงกว่าปริญญาตรี ระบุสาขาวิชาที่จบการศึกษา.....  อื่นๆ (ระบุ).....

๑.๑๐ อาชีพ

ไม่ได้ประกอบอาชีพ สาเหตุ.....

ประกอบอาชีพ

เกษตรกรรม

รับราชการ/รัฐวิสาหกิจ

ลูกจ้างเอกชน

รับจ้างทั่วไป

ธุรกิจส่วนตัว

อาชีพอื่นๆ (ระบุ).....



๑.๑๑ รายได้จากการประกอบอาชีพของคณพิกการ.....บาท/เดือน

๑.๑๒ รายได้รวมของครอบครัวต่อเดือน (คำนวณจากรายได้ของทุกคนในครอบครัว).....บาท

๑.๑๓ จำนวนบุคคลที่คณพิกการต้องอุปการะ (ถ้ามี) .....คน

**ข้อ ๒ ข้อมูลผู้ดูแลคณพิกการ**

๓.๑ ผู้ดูแลคณพิกการ  มี  ไม่มี

๓.๒ กรณีมีผู้ดูแลคณพิกการ โดยมีรายละเอียด ดังนี้

(๑) คำนำนานาม  เด็กชาย  เด็กหญิง  นาย  นาง  นางสาว  อื่นๆ (ระบุ)

(๒) ชื่อ.....นามสกุล.....

(๓) เลขประจำตัวประชาชน

(๔) ความสัมพันธ์กับคณพิกการ  บิดามารดา  บุตร  สามเณรหรือภรรยา  พี่น้อง  
 ปู่ย่าตายาย  ลุงป้าน้าอา  บุคคลอื่นๆ (ระบุ).....

(๕) ที่อยู่ปัจจุบันเลขที่.....หมู่ที่.....ตรอก/ซอย.....ถนน.....

หมู่บ้าน.....ตำบล/แขวง.....อำเภอ/เขต.....จังหวัด.....

รหัสไปรษณีย์.....โทรศัพท์.....มือถือ.....โทรสาร.....

Email Address.....

(๖) รายได้เฉลี่ยของผู้ดูแล.....บาท/เดือน

ข้าพเจ้าขอรับรองว่าข้อมูลข้างต้นเป็นความจริงทุกประการ และ  ยินยอม  ไม่ยินยอม ให้เจ้าหน้าที่เปิดเผยข้อมูล ส่วนบุคคลของคณพิกการและผู้ดูแลคณพิกการเพื่อประโยชน์ในการส่งเสริมและพัฒนาคุณภาพชีวิตคณพิกการต่อไปได้

ลงชื่อ.....

(.....)

คณพิกการ

ลงชื่อ.....

(.....)

ผู้รับมอบอำนาจ

เลขประจำตัวประชาชน

ความเห็นของเจ้าหน้าที่รับคำขอ

ได้ตรวจสอบแล้ว เห็นว่าเอกสารประกอบคำขอมอบบัตรครบถ้วน และเห็นควรให้ออกบัตรประจำตัวคณพิกการได้

ลงชื่อ.....

(.....)

ตำแหน่ง.....

เจ้าหน้าที่รับคำขอ

ความเห็นของเจ้าหน้าที่ผู้มีอำนาจออกบัตร

อนุมัติออกบัตรประจำตัวคณพิกการ

ไม่อนุมัติ เนื่องจากความพิกการ ไม่เป็นไปตามคู่มือการวินิจฉัยและตรวจประเมินความพิกการ ตามประกาศของกระทรวงการพัฒนาสังคม และความมั่นคงของมนุษย์

ความเห็นอื่น ๆ .....

ลงชื่อ.....

(.....)

ตำแหน่ง.....

เจ้าหน้าที่ผู้มีอำนาจออกบัตร

# ใบมอบอำนาจ/หนังสือยินยอม

วันที่.....เดือน.....พ.ศ.....

เขียนที่.....

ข้าพเจ้า (นาย/นาง/นางสาว).....อายุ.....ปี

ซึ่งเป็นผู้พิการ หรือ ผู้ดูแลคนพิการ อยู่บ้านเลขที่.....หมู่ที่.....ถนน.....ตำบล.....

อำเภอ.....จังหวัด.....รหัสไปรษณีย์.....โทรศัพท์.....

บัตรประจำตัวประชาชนเลขที่..... ออกเมื่อวันที่..... วันหมดอายุ.....

ขอมอบอำนาจให้ ข้าพเจ้า (นาย/นาง/นางสาว).....

เกี่ยวข้องกับคนพิการเป็น..... อยู่บ้านเลขที่.....หมู่ที่..... ถนน.....ตำบล.....

.....อำเภอ.....จังหวัด.....เป็นผู้ดำเนินการ

ทำบัตรประจำตัวคนพิการ / ต่ออายุบัตรประจำตัวคนพิการ / แทนข้าพเจ้า

ขอเพิ่มชื่อ / เปลี่ยนชื่อ ชื่อ-สกุล .....เป็นผู้ดูแลข้าพเจ้า

ผู้ดูแลเดิม ชื่อ-สกุล..... ยินยอมให้ ชื่อ-สกุล .....เป็นผู้ดูแลคนใหม่

อื่นๆ.....

แทนข้าพเจ้าจนเสร็จการ และข้าพเจ้ายอมรับผิดชอบในการที่ผู้รับมอบอำนาจของข้าพเจ้าได้ทำไปตามที่มอบอำนาจ นี้เสมือนหนึ่งข้าพเจ้าได้ทำการเองด้วยตนเอง  
เพื่อเป็นหลักฐานข้าพเจ้าได้ลงลายมือชื่อไว้เป็นสำคัญต่อหน้าพยานแล้ว

(ลงชื่อ).....ผู้มอบอำนาจ (ผู้พิการ)

(.....)

(ลงชื่อ).....ผู้รับมอบอำนาจ

(.....)

(ลงชื่อ).....พยาน

(.....)

แนบสำเนาบัตรประชาชนพร้อมลงลายมือชื่อทุกคน

หมายเหตุ - การรับรองเอกสารอันเป็นเท็จมีความผิดตามกฎหมายทั้งทางแพ่งและทางอาญา

# หนังสือมอบอำนาจ

ที่.....

วันที่.....เดือน.....พ.ศ.....

โดยหนังสือฉบับนี้ข้าพเจ้า.....อายุ.....ปี

เชื้อชาติ..... สัญชาติ..... อยู่บ้านเลขที่..... หมู่ที่..... ตรอก/ซอย.....

ถนน..... แขวง/ตำบล..... เขต/อำเภอ..... จังหวัด.....

โทรศัพท์.....

ปัจจุบันอาศัยอยู่ที่.....

ขอมอบอำนาจให้.....อายุ.....ปี

เชื้อชาติ..... สัญชาติ..... อยู่บ้านเลขที่..... หมู่ที่..... ตรอก/ซอย.....

ถนน..... แขวง/ตำบล..... เขต/อำเภอ..... จังหวัด.....

โทรศัพท์.....

เป็นผู้มีอำนาจ..... แทนข้าพเจ้าจนเสร็จการ

ข้าพเจ้าขอรับ ร่องว่าการกระทำ ที่ผู้รับมอบอำนาจได้กระทำไป นั้น ให้ถือเสมือนหนึ่งเป็นการกระทำของ ข้าพเจ้า

และเพื่อเป็นหลักฐานรับรองหนังสือฉบับนี้ ผู้มอบอำนาจ และผู้รับมอบอำนาจต่าง ได้ลงลายมือชื่อ/ลาย พิมพ์นิ้วมือไว้เป็นสำคัญต่อหน้าพยาน

ลงชื่อ .....ผู้มอบอำนาจ

(.....)

ลงชื่อ .....ผู้รับมอบอำนาจ

(.....)

ลงชื่อ .....พยาน

(.....)

ลงชื่อ .....พยาน

(.....)

ภารกิจงาน : การจัดตั้งคณะกรรมการสภาเด็กและเยาวชน

1.ขอเอกสารแบบ ทร.14 เพื่อขอข้อมูลเด็กและเยาวชนที่มีชื่อในทะเบียนบ้านอยู่ในเขตองค์การบริหารส่วนตำบล  
วังประจัน ที่มีอายุระหว่าง 0 – 25 ปี จากสำนักงานทะเบียนราษฎรอำเภอควนโดน จังหวัดสตูล

2.ประกาศประชาสัมพันธ์ให้เด็กและเยาวชนในพื้นที่เข้าร่วมการคัดเลือกคณะกรรมการสภาเด็กและเยาวชนในวันที่ 19  
ตุลาคม 2566 ณ องค์การบริหารส่วนตำบลวังประจัน

3.แต่งตั้งคณะกรรมการส่งเสริมกิจการสภาเด็กและเยาวชนตำบลวังประจัน โดยมีนายกองค์การบริหารส่วนตำบลวังประจัน  
เป็นที่ปรึกษาคณะกรรมการ, ปลัดองค์การบริหารส่วนตำบลวังประจัน เป็นประธาน

ผู้แทนหน่วยงานภาครัฐและเอกชนตามความเหมาะสมของพื้นที่กรรมการ และเจ้าหน้าที่องค์การบริหารส่วนตำบล  
ที่รับผิดชอบสภาเด็กและเยาวชน เป็นกรรมการ

4.คัดเลือกคณะกรรมการสภาเด็กและเยาวชนตามวันเวลาที่กำหนด

5.ประกาศผลการคัดเลือกคณะกรรมการสภาเด็กและเยาวชนตำบลวังประจัน ให้นายกองค์การบริหารส่วนตำบลวัง  
ประจันลงนาม

6.คัดเลือกที่ปรึกษาคณะกรรมการสภาเด็กและเยาวชนตำบลวังประจัน

-คณะกรรมการสภาเด็กและเยาวชนตำบลวังประจัน เสนอรายชื่อที่ปรึกษาการบริหารให้องค์การบริหารส่วนตำบลวังประจัน  
โดยมีนายอำเภอเป็นที่ปรึกษาโดยตำแหน่ง

-องค์การบริหารส่วนตำบลวังประจัน จัดทำประกาศแต่งตั้งที่ปรึกษาฯ เสนอให้นายอำเภอเป็นผู้

ลงนาม

7.ส่งเอกสารข้อมูลคณะกรรมการสภาเด็กและเยาวชนให้บ้านพักเด็กและครอบครัวจังหวัดสตูล เพื่อบันทึก

ข้อมูลในระบบฐานข้อมูลสภาเด็กและเยาวชนตำบลวังประจัน

8.ส่งตัวแทนคณะกรรมการสภาเด็กและเยาวชน เข้าร่วมการคัดเลือกคณะกรรมการสภาเด็กและเยาวชนระดับ  
อำเภอ

9.ส่งตัวแทนคณะกรรมการสภาเด็กและเยาวชนตำบลวังประจัน เข้าร่วมการคัดเลือกคณะกรรมการสภาเด็ก  
และเยาวชนระดับอำเภอ

10.เจ้าหน้าที่องค์การบริหารส่วนตำบลที่รับผิดชอบสภาเด็กและเยาวชนเป็นผู้เลี้ยงให้สภาเด็กและเยาวชนตำบลวังประจัน  
จัดทำแผนงานเพื่อขอรับการสนับสนุนงบประมาณในการจัดกิจกรรมเพื่อพัฒนาศักยภาพเด็กและเยาวชนตำบลวังประจัน

11. เมื่อได้รับการสนับสนุนเงินงบประมาณแล้ว ได้ดำเนินงานจัดบริการตามแผนของ สภาเด็กและเยาวชน ตำบลวังประจัน

12.จัดให้มีการประชุมคณะกรรมการสภาเด็กและเยาวชนตำบลวังประจัน อย่างน้อยปีละ 2 ครั้ง

13.จัดให้มีการประชุมสามัญประจำปี เพื่อคัดเลือกคณะกรรมการสภาเด็กชุดใหม่

14.รายงานผลการดำเนินงานให้บ้านพักเด็กและครอบครัวจังหวัดสตูล

## ภารกิจงาน : โครงการการสนับสนุนการจัดการศพผู้สูงอายุตามประเพณี

ภารกิจงานโครงการการสนับสนุนการจัดการศพผู้สูงอายุตามประเพณีเป็นภารกิจงานของกระทรวงการพัฒนาสังคมและความมั่นคงของมนุษย์ โดยกรมกิจการผู้สูงอายุ ซึ่งได้ขอความร่วมมือให้องค์กรปกครองส่วนท้องถิ่นเป็นหน่วยงานรับลงทะเบียน และจัดส่งเอกสารให้แก่สำนักงานพัฒนาสังคมและความมั่นคงของมนุษย์ จังหวัด

### ขั้นตอนการขอรับเงินค่าจัดการศพผู้สูงอายุตามประเพณี

1. ยื่นเรื่องแก่หน่วยงานรับเรื่อง ได้แก่ พมจ. เทศบาล อบต. หรืออำเภอ โดยผู้รับผิดชอบจัดการศพยื่นคำขอภายใน 6 เดือน นับแต่วันที่ออกใบมรณบัตร

#### เอกสารที่ใช้ในการยื่นเรื่อง ประกอบด้วย

1. ใบมรณบัตรของผู้สูงอายุฉบับจริง
2. แบบคำขอรับเงินค่าจัดการศพ และรับรองผู้รับผิดชอบในการจัดการศพ (ศพส.01)
3. สำเนาบัตรข้าราชการของผู้รับรองในแบบ ศพส.01
4. บัตรสวัสดิการแห่งรัฐของผู้สูงอายุ หรือหนังสือรับรองฯ (ศพส.02) กรณีผู้สูงอายุมีคุณสมบัติตาม

เกณฑ์บัตรสวัสดิการแห่งรัฐแต่ยังไม่มีบัตรสวัสดิการแห่งรัฐ หรือยังไม่ได้ลงทะเบียน

5. สำเนาบัตรข้าราชการของผู้รับรองในแบบ ศพส.02
6. บัตรประจำตัวประชาชนของผู้ยื่นคำขอ
7. สมุดบัญชีธนาคารของผู้ยื่นคำขอ
8. แบบแจ้งข้อมูลการรับเงินโอนผ่านระบบฯ

ทั้งนี้ สำเนาทุกฉบับต้องไม่หมดอายุ และลงนามรับรองสำเนาครบถ้วนถูกต้อง

#### คุณสมบัติผู้สูงอายุ

1. อายุเกิน 60 ปีบริบูรณ์ขึ้นไป
2. สัญชาติไทย
3. ผู้สูงอายุมีบัตรสวัสดิการแห่งรัฐ เว้นแต่ ผู้สูงอายุมีคุณสมบัติตามเกณฑ์บัตรสวัสดิการแห่งรัฐแต่ ยังไม่มีบัตรสวัสดิการแห่งรัฐ หรือยังไม่ได้ลงทะเบียน ให้มีผู้รับรองตามข้อ 4
4. ผู้รับรองตามแบบ ศพส.01 และ ศพส.02 ได้แก่ นายอำเภอ หรือกำนัน หรือผู้ใหญ่บ้านหรือนายกองกิจการบริหารส่วนตำบล
2. หน่วยรับเรื่องตรวจสอบคุณสมบัติผู้สูงอายุ ตามเกณฑ์ประกาศกระทรวงการพัฒนาสังคมและความมั่นคงของมนุษย์ ปี 2563 และตรวจสอบความถูกต้องของเอกสาร

- 2.1.1. กรณีเป็นไปตามเกณฑ์ประกาศกระทรวง พม.2563 ให้หน่วยงานรับเรื่อง รวบรวมแบบคำขอพร้อมเอกสารหลักฐานส่งให้ พมจ.
- 2.1.2. กรณีไม่เป็นไปตามเกณฑ์ประกาศกระทรวง พม.2563 ให้แจ้งผู้ยื่นคำขอรับค่าจัดการศพผู้สูงอายุ
3. กรมกิจการผู้สูงอายุกระทรวงการพัฒนาสังคมและความมั่นคงของมนุษย์ช่วยเหลือเป็นเงินในการ จัดการศพผู้สูงอายุ รายละ 3,000 บาท โดยวิธีโอนเงินเข้าบัญชีเงินฝากธนาคารของผู้ยื่นคำขอ



แบบ ศผส. 01

## แบบคำขอรับเงินสงเคราะห์ และรับรองผู้รับผิดชอบในการจัดการศพผู้สูงอายุตามประเพณี

เขียนที่ .....  
วัน ..... เดือน ..... พ.ศ. ....**ส่วนที่ 1** สำหรับผู้ยื่นขอรับเงินสงเคราะห์ค่าจัดการศพผู้สูงอายุตามประเพณีข้าพเจ้า (นาย/นาง/นางสาว) ..... อายุ ..... ปี  
เลขบัตรประจำตัวประชาชน ..... ออกให้โดย ..... วันออกบัตร .....  
วันหมดอายุ ..... อาชีพ ..... อยู่บ้านเลขที่ ..... หมู่ที่ ..... ตรอก/ซอย .....  
ถนน ..... ตำบล/แขวง ..... อำเภอ/เขต ..... จังหวัด .....  
รหัสไปรษณีย์ ..... โทรศัพท์ ..... โทรศัพท์มือถือ .....มีความเกี่ยวข้องกับผู้สูงอายุที่ตายในฐานะเป็น ..... และเป็นผู้รับผิดชอบในการจัดการศพผู้สูงอายุ  
โดยได้รับความยินยอมจากบิดา/มารดา/บุตร/พี่น้อง/เครือญาติ/ของผู้สูงอายุที่ตายให้เป็นผู้รับเงินสงเคราะห์ค่าจัดการศพ  
ของผู้สูงอายุที่ตาย ชื่อ (นาย/นาง/นางสาว) ..... อายุ ..... ปี  
เลขบัตรประจำตัวประชาชน ..... ออกให้โดย ..... วันออกบัตร .....  
วันหมดอายุ ..... อาศัยอยู่บ้านเลขที่ ..... หมู่ที่ ..... ตรอก/ซอย ..... ถนน .....  
ตำบล/แขวง ..... อำเภอ/เขต ..... จังหวัด ..... รหัสไปรษณีย์ .....  
โทรศัพท์ ..... โทรศัพท์มือถือ .....ถึงแก่กรรมด้วยสาเหตุ ..... เมื่อวันที่ ..... เดือน ..... พ.ศ. ....  
ตามใบมรณบัตรเลขที่ ..... ออกให้โดย ..... เมื่อวันที่ ..... เดือน ..... พ.ศ. ....

ข้าพเจ้าขอรับรองว่าข้อความและเอกสารที่ยื่นนี้เป็นความจริงทุกประการ และข้าพเจ้าไม่เคยได้รับเงินสงเคราะห์ในการจัดการศพผู้สูงอายุรายนี้มาก่อน หากข้อความและเอกสารที่ยื่นเรื่องนี้เป็นเท็จ ข้าพเจ้ายินยอมให้ดำเนินการตามกฎหมาย

(ลงชื่อ) ..... ผู้ยื่นคำขอ  
( ..... )  
วันที่ ..... / ..... / .....**ส่วนที่ 2** ข้อมูลผู้ให้การรับรองผู้รับผิดชอบในการจัดการศพผู้สูงอายุตามประเพณีเขียนที่ .....  
วัน ..... เดือน ..... พ.ศ. ....ข้าพเจ้า (นาย/นาง/นางสาว) ..... ตำแหน่ง .....  
สังกัดหน่วยงาน ..... เลขบัตรประจำตัวประชาชน .....  
ออกให้โดย ..... วันออกบัตร ..... วันหมดอายุ .....  
อยู่บ้านเลขที่ ..... หมู่ที่ ..... ตรอก/ซอย ..... ถนน ..... ตำบล/แขวง .....  
อำเภอ/เขต ..... จังหวัด ..... รหัสไปรษณีย์ ..... โทรศัพท์ .....  
ขอรับรองว่าผู้ยื่นคำขอดังกล่าวเป็นผู้รับผิดชอบในการจัดการศพผู้สูงอายุรายนี้จริง(ลงชื่อ) ..... ผู้รับรอง  
( ..... )  
ตำแหน่ง .....  
วันที่ ..... / ..... / .....



แบบ ศพส.02

แบบรับรองการจัดการศพผู้สูงอายุ กรณีไม่ได้รับการสำรวจข้อมูลความจำเป็นพื้นฐาน (จปฐ.) ในปีที่ตาย  
และผู้สูงอายุอยู่ในครัวเรือนยากจนตามเกณฑ์ข้อมูลความจำเป็นพื้นฐาน (จปฐ.)

เขียนที่ .....

วัน ..... เดือน ..... พ.ศ. ....

ข้าพเจ้า(นาย/นาง/นางสาว) ..... ตำแหน่ง .....

สังกัดหน่วยงาน ..... อายุ ..... ปี

เลขบัตรประจำตัวประชาชน ..... ออกให้โดย .....

วันออกบัตร ..... วันหมดอายุ ..... อยู่บ้านเลขที่ ..... หมู่ที่ ..... หมู่บ้าน .....

ตรอก/ซอย ..... ถนน ..... ตำบล/แขวง ..... อำเภอ/เขต .....

จังหวัด ..... รหัสไปรษณีย์ ..... โทรศัพท์ .....

โทรศัพท์มือถือ .....

ข้าพเจ้าขอรับรองว่า ผู้สูงอายุที่ตายอยู่ในครัวเรือนยากจนและไม่ได้รับการสำรวจข้อมูลความจำเป็นพื้นฐาน (จปฐ.)  
กรมการพัฒนาชุมชน กระทรวงมหาดไทย หรือกรุงเทพมหานคร หรือเมืองพัทยา โดยได้ตรวจสอบรายชื่อผู้สูงอายุแล้วไม่ปรากฏรายชื่อ  
อยู่ในการสำรวจข้อมูลความจำเป็นพื้นฐาน (จปฐ.) และผู้สูงอายุที่ตายอยู่ในครัวเรือนยากจน โดยมีรายได้ในครัวเรือนเฉลี่ยต่อบี  
ตกเกณฑ์รายได้ข้อมูลความเป็นพื้นฐาน (จปฐ.) ในปีที่ตายจริง

(ลงชื่อ) ..... ผู้รับรอง

(.....)

ตำแหน่ง .....

วันที่ ..... / ..... / .....

หมายเหตุ : ผู้ให้การรับรองผู้สูงอายุที่ตายเป็นผู้ที่อยู่ในครัวเรือนยากจนตามเกณฑ์ข้อมูลความจำเป็นพื้นฐาน (จปฐ.) และไม่ได้รับ  
การสำรวจข้อมูลความจำเป็นพื้นฐาน (จปฐ.) ในปีที่ตาย รับรองโดย นายกเทศมนตรี หรือนายกองค์การบริหารส่วนตำบล หรือกำนัน  
หรือผู้ใหญ่บ้าน หรือประธานชุมชน หรือผู้อำนวยการสำนักงานเขต หรือนายอำเภอ หรือนายกเมืองพัทยา โดยผู้ยื่นคำขอและผู้รับรอง  
ต้องไม่เป็นบุคคลเดียวกัน

ภารกิจงาน : การจัดทำโครงการต่าง ๆ

1. ตรวจสอบโครงการที่อยู่ในข้อบัญญัติงบประมาณรายจ่ายประจำปี และแผนพัฒนาท้องถิ่นหรือโครงการที่ได้รับการสนับสนุนงบประมาณจากหน่วยงานราชการอื่น ๆ
  2. เขียนโครงการเพื่อขอการสนับสนุนงบประมาณจากหน่วยงานต่าง ๆ
  3. เขียนโครงการโดยมีหลักการและเหตุผล วัตถุประสงค์ เป้าหมาย วิธีการดำเนินการ ระยะเวลาดำเนินการ สถานที่ดำเนินการ งบประมาณ ผู้รับผิดชอบโครงการ ผลที่คาดว่าจะได้รับ (เชิงคุณภาพและเชิงปริมาณ) เพื่อขออนุมัติโครงการกับผู้บริหาร
  4. จัดทำหนังสือประชาสัมพันธ์โครงการ เพื่อประชาสัมพันธ์ให้ผู้ที่เกี่ยวข้องเข้าร่วมโครงการ
  5. จัดทำบันทึกขออนุมัติจัดทำโครงการและบันทึกอนุมัติการเบิกจ่ายต่างๆตามโครงการ
  6. จัดเตรียมความพร้อมในด้านต่าง ๆ ก่อนการดำเนินโครงการ
  7. ประสานงานกับผู้นำชุมชนหรือหน่วยงานภาครัฐหรือภาคเอกชนต่างๆที่เกี่ยวข้อง
  8. ดำเนินการตามกิจกรรมของโครงการ
  9. จัดทำเอกสารประกอบฎีกาเพื่อเบิกจ่ายตามโครงการ
  10. สรุปผลการดำเนินโครงการและบันทึกข้อความให้ผู้บริหารทราบ สำหรับกรณีได้รับการสนับสนุนงบประมาณดำเนินโครงการ
- สรุปผลการดำเนินโครงการจำนวน 2 ชุด ส่งให้ หน่วยงานราชการที่สนับสนุนงบประมาณและจัดเก็บที่องค์การบริหารส่วนตำบลวังประจัน จำนวน 1 ชุด 11.กรณีได้รับการสนับสนุนงบประมาณจากหน่วยงานราชการอื่น ๆ หากมีเงินเหลือจ่ายจัดทำบันทึกข้อความขออนุมัติคืนเงินเหลือจ่ายให้กับหน่วยงานที่สนับสนุนงบประมาณและจัดทำเอกสารประกอบฎีกาคืนเงิน

ภารกิจงาน : งานธุรการพิมพ์หนังสือรับ - หนังสือส่ง

1. รับหนังสือราชการจากสารบรรณกลาง เสนอผู้บริหาร และรับหนังสือราชการหลังจากเสนอให้ผู้บริหารแล้ว
2. ปฏิบัติตามหนังสือราชการและตามที่ผู้บริหารสั่งการ
3. ประสานงานกับหน่วยงานต่าง ๆ ที่เกี่ยวข้องในหนังสือราชการ
4. ตอบหนังสือราชการและเสนอให้ผู้บริหารลงนาม



**ภาคผนวก**

แผนผังแสดงขั้นตอนและระยะเวลาการปฏิบัติราชการ (ปรับลดระยะเวลา)  
(การรับขึ้นทะเบียนผู้สูงอายุ)

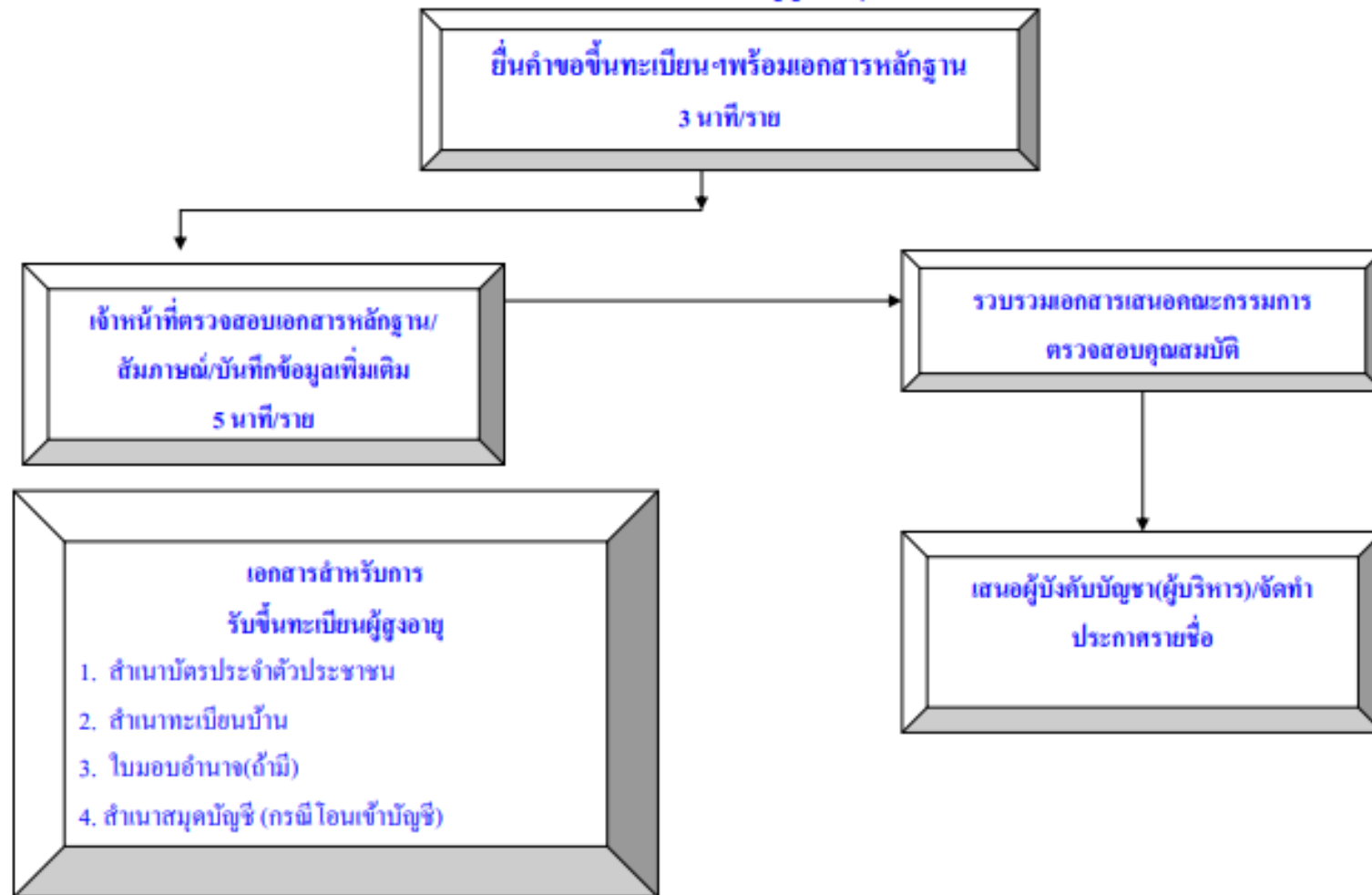

ขั้นตอนการรับขึ้นทะเบียนผู้สูงอายุ เดิม 15 นาที/ราย เวลาปฏิบัติงานที่ปรับลด 3-5 นาที/ราย

แผนผังแสดงขั้นตอนและระยะเวลาการปฏิบัติราชการ (ปรับลดระยะเวลา)  
(การรับขึ้นทะเบียนคนพิการ)

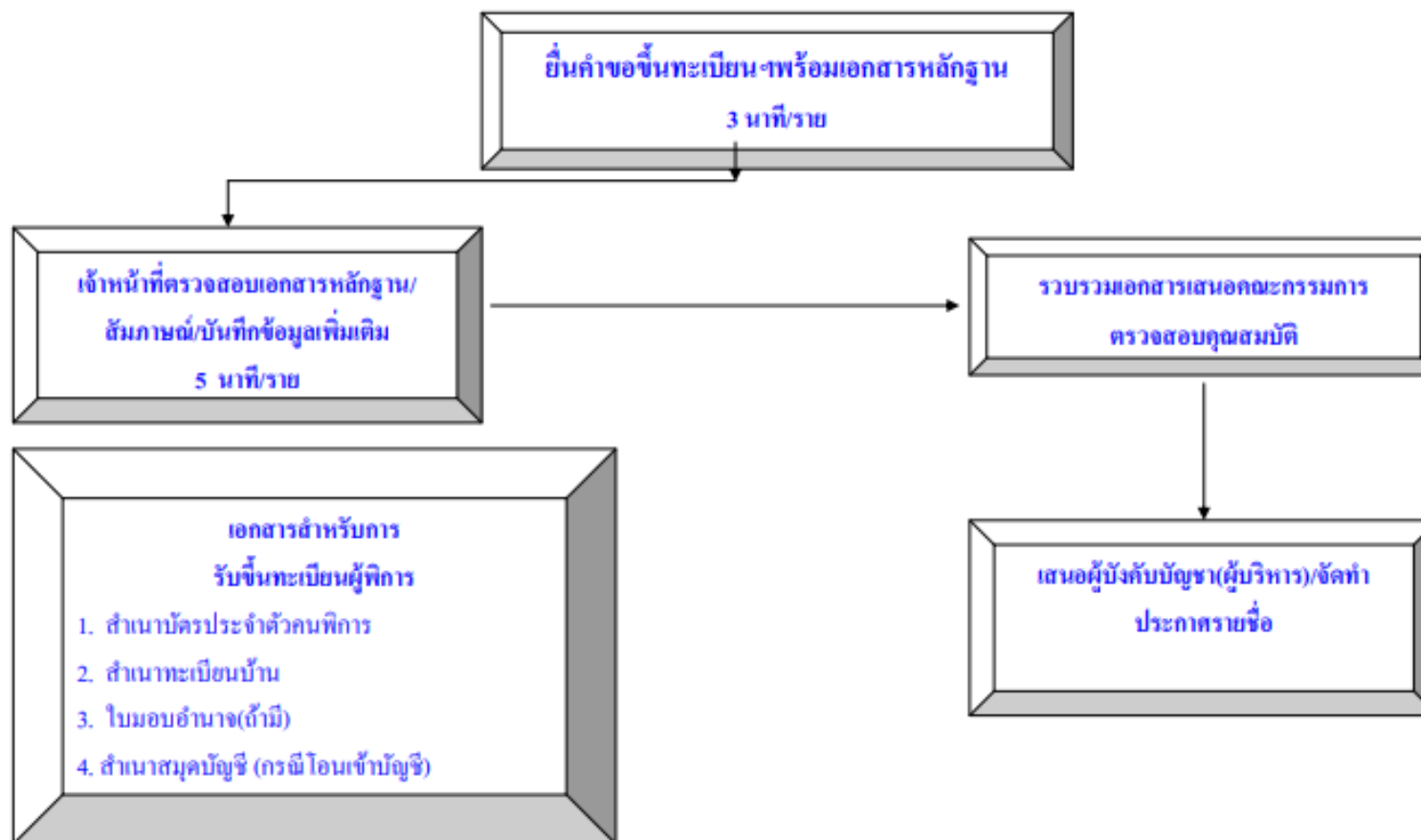

ขั้นตอนการรับขึ้นทะเบียนคนพิการ เดิม 15 นาที/ราย เวลาปฏิบัติงานที่ปรับลด 3-5 นาที/ราย

แผนผังแสดงขั้นตอนและระยะเวลาการปฏิบัติราชการ (ปรับลดระยะเวลา)  
(การรับขึ้นทะเบียนผู้ป่วยเอดส์)

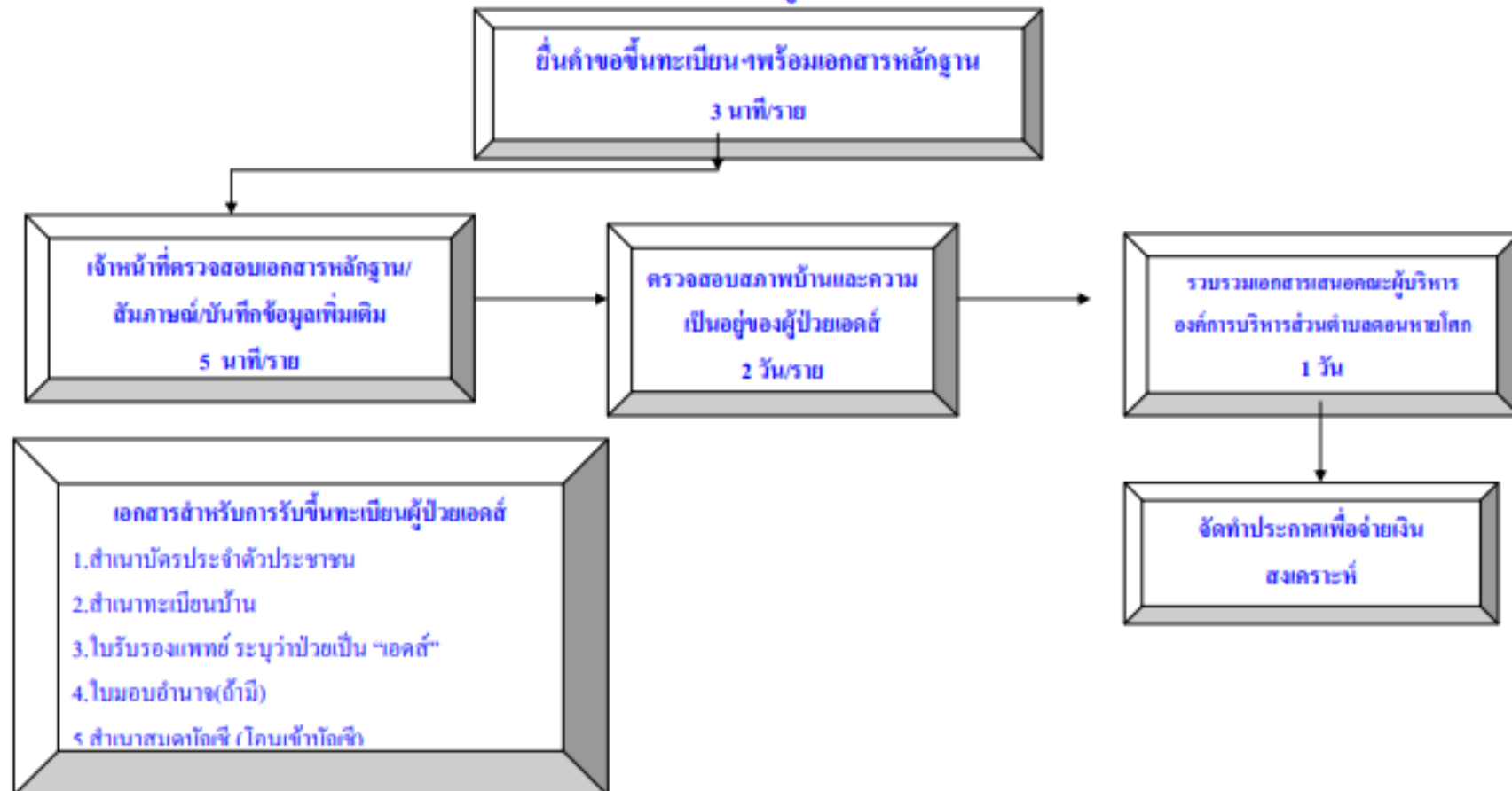

ขั้นตอนการรับขึ้นทะเบียนผู้ป่วยเอดส์ เดิม 15 นาที/ราย ในการรับคำขอขึ้นทะเบียน และ ไม่เกิน 5 วันทำการในการพิจารณาคัดเลือก  
เวลาปฏิบัติงานที่ปรับลด 3-5 นาที/ราย ในการรับคำขอขึ้นทะเบียน และ ไม่เกิน 3 วันทำการในการพิจารณาคัดเลือก



